



มหาวิทยาลัยเทคโนโลยีราชมงคลพระนคร วิทยาเขตพระนครเหนือ

การออกแบบและพัฒนาผลิตภัณฑ์ถ่านอัดแท่งจากวัสดุเหลือใช้เพื่อ  
ทดแทนถ่านจากไม้

โดย

ผู้ช่วยศาสตราจารย์ สหรัตน์ วงษ์ศรียะ หัวหน้าโครงการวิจัย  
อาจารย์สิงห์แก้ว ปือกเท็ง ผู้ร่วมโครงการวิจัย

รายงานวิจัยนี้เป็นโครงการวิจัยทางเทคโนโลยีและการผลิต ได้รับทุนสนับสนุนประจำปี 2548  
ศูนย์เทคโนโลยีเครื่องจักรกลอัตโนมัติ

ลิขสิทธิ์ของมหาวิทยาลัยเทคโนโลยีราชมงคลพระนคร วิทยาเขตพระนครเหนือ

งานห้องสมุดกลางเทเวศร์
สำนักวิทยบริการและเทคโนโลยีสารสนเทศ
วันที่.....- 5 พ.ค. 2552
เลขทะเบียน..... 000127
เลขหมู่..... 69

พ.ศ. 2549

3461ก

**การออกแบบและพัฒนาผลิตภัณฑ์ถ่านอัดแท่งจากวัสดุเหลือใช้เพื่อ  
ทดแทนถ่านจากไม้**

**ผู้ช่วยศาสตราจารย์ สหรัตน์ วงษ์ศรีษะ หัวหน้าโครงการวิจัย**

**อาจารย์สิงห์แก้ว ปือกเท็ง ผู้ร่วมโครงการวิจัย**



**ศูนย์เทคโนโลยีเครื่องจักรกลอัตโนมัติ วิทยาเขตพระนครเหนือ  
มหาวิทยาลัยเทคโนโลยีราชมงคลพระนคร**

- ชื่อ : ผู้ช่วยศาสตราจารย์สหรัตน์ วงษ์ศรีษะ และอาจารย์สิงห์แก้ว ป็อกเท็ง  
 เรื่อง : การออกแบบและพัฒนาผลิตภัณฑ์ด้านอัดแท่งจากวัสดุเหลือใช้เพื่อทดแทน  
 ด้านจากไม้  
 สาขาวิชา : โครงการวิจัยทางเทคโนโลยีและการผลิต

### บทคัดย่อ

งานวิจัยนี้มีวัตถุประสงค์เพื่อพัฒนาผลิตภัณฑ์ด้านอัดแท่ง และศึกษาเปรียบเทียบการผลิตด้านเชื้อเพลิงจากวัสดุเหลือใช้ ประเภท ชังข้าวโพดและใบไม้แห้ง และวัสดุอื่น โดยผสมวัสดุเหลือใช้กับแป้งและน้ำในสัดส่วนต่างกัน ได้แก่ 93 : 4 : 3, 94 : 3 : 3, 95 : 3 : 2, 96 : 2 : 2 ตามลำดับ โดยผ่านกระบวนการทำให้วัสดุกลายเป็นคาร์บอน เริ่มจากการเผา การบด การผสม การอบ และการผลิตให้เป็นผลิตภัณฑ์แท่งด้าน และการถ่ายทอดผลงานวิจัยสู่ชุมชน เป็นการต่อยอดผลงานวิจัยให้สามารถใช้ประโยชน์ได้จริง

ผลิตภัณฑ์ด้านอัดแท่งที่ผลิตได้นำไปอบให้แห้งที่อุณหภูมิ 100 – 120°C ภายใต้ระยะเวลาต่างกันว่า 6 ชม., 10 ชม., 15 ชม. และ 48 ชม. จากนั้นนำไปทดสอบเพื่อหาระยะเวลาการเผาไหม้ ทดสอบเวลาน้ำเดือด และทดสอบคุณสมบัติต่าง ๆ จากผลการทดลองพบว่าด้านอัดแท่งที่ส่วนผสมต่าง ๆ กัน ได้ระยะเวลาในการให้ความร้อนถึงจุดเดือดของน้ำมีค่าใกล้เคียงกันอยู่ในช่วงระหว่าง 43.75 – 44.25 นาที ส่วนระยะเวลาการเผาไหม้อยู่ในช่วง 3.06 – 3.08 ชั่วโมง และผลการวิเคราะห์ความแปรปรวน (ANOVA) ปรากฏว่าระยะเวลาถึงจุดเดือด และระยะเวลาการเผาไหม้แต่ละส่วนผสมไม่แตกต่างกันที่ระดับนัยสำคัญ 0.01 ฉะนั้นหากมีผู้ที่สนใจในการผลิตด้านอัดแท่งขอแนะนำให้ใช้สัดส่วนการผสม 95 : 3 : 2 เพราะทำให้ค่าความร้อนสูงสุดที่ส่วนสมบัติด้านอื่น ปรากฏว่ามีด้านคงตัวสูงถึง 45.8 เปอร์เซ็นต์ สารระเหย 32.1 เปอร์เซ็นต์ ความหนาแน่น 0.58 กรัมต่อลูกบาศก์เซนติเมตร ดังนั้น จึงสามารถนำวัสดุดังกล่าวมาผลิตเป็นด้านเชื้อเพลิงเพื่อเป็นพลังงานทดแทนได้เป็นอย่างดี

ผลการต่อยอดงานวิจัยสู่ชุมชนปรากฏว่า ชุมชนสามารถผลิตด้านพลังงานทดแทนจากวัสดุเหลือใช้เกิดการสร้างงานในชุมชนมากขึ้น มีการจัดตั้งกลุ่มเพื่อส่งเสริมอาชีพการเกษตรในชุมชน หมู่บ้านสุขสมบูรณ์ ต. ไทยสามัคคี อ. วังน้ำเขียว จ. นครราชสีมา ในนาม กลุ่มส่งเสริมอาชีพผู้ผลิตด้านอัดแท่ง อย่างเป็นทางการโดยหน่วยงานราชการ นายอำเภอ เกษตรอำเภอให้การรับรองและเป็นการสร้างงาน ลดการตัดไม้ในพื้นที่และในชุมชนต่อไป

## กิตติกรรมประกาศ

ผลงานวิจัยฉบับนี้สำเร็จได้ด้วยดี โดยได้รับการสนับสนุน ด้านทุนงบประมาณแผ่นดิน ประจำปี 2548 และการได้รับความร่วมมือและการให้ความช่วยเหลือจากหลายฝ่าย โดยผู้วิจัย ขอขอบพระคุณ ผู้บริหารวิทยาเขตพระนครเหนือทุกท่านที่ให้การสนับสนุน ขอขอบคุณผู้ช่วย ผู้อำนวยการฝ่ายวิจัย แผนกวิจัยที่อำนวยความสะดวกในการทำงาน ขอขอบคุณหัวหน้าศูนย์เทคโนโลยี เครื่องจักรกลอัตโนมัติและอาจารย์ประจำแผนกเครื่องจักรกลอัตโนมัติ มหาวิทยาลัยเทคโนโลยีราชมงคลพระนคร วิทยาเขตพระนครเหนือ ที่ให้ความอนุเคราะห์ด้านเครื่องมือและอุปกรณ์เพื่อตรวจสอบ ชิ้นงานทดลอง ขอขอบคุณ นายสิทธิศักดิ์ พรประสิทธิ์สุข นายอำเภอวังน้ำเขียว นายสุรเดช พลทม เกษตรอำเภอวังน้ำเขียวที่ให้โอกาส และจัดตั้งกลุ่มส่งเสริมวิชาชีพการเกษตรแก่ชุมชนในหมู่บ้านสุข สมบูรณ์ ต.ไทยสามัคคี อ.วังน้ำเขียว จ.นครราชสีมา

นอกจากนี้ ผู้วิจัยขอขอบคุณทุก ๆ ท่านที่เกี่ยวข้องและมีได้กล่าวนามไว้ ณ ที่นี้ จนทำให้งานวิจัย ฉบับนี้สำเร็จได้ด้วยดี

สหรัตน์ วงษ์ศรีษะ

สิงห์แก้ว ปือกเท็ง

นักวิจัย

4 กันยายน 2549



## สารบัญ

เรื่อง	หน้า
บทคัดย่อ	ก
กิตติกรรมประกาศ	ข
สารบัญ	ค
สารบัญตาราง	ณ
สารบัญภาพ	ช
บทที่ 1 บทนำ	
1.1 ความสำคัญและที่มาของการวิจัย	1
1.2 วัตถุประสงค์ของการวิจัย	1
1.3 ขอบเขตของการวิจัย	1
1.4 ระเบียบและวิธีการดำเนินการวิจัย	2
1.5 ระยะเวลาทำการวิจัย	3
1.6 ประโยชน์ที่คาดว่าจะได้รับ	3
บทที่ 2 ทฤษฎีและงานวิจัยที่เกี่ยวข้อง	
2.1 ความหมายของเชื้อเพลิงและแท่งเชื้อเพลิง	4
2.2 สภาพที่เหมาะสมในการผลิตถ่าน	4
2.3 กระบวนการอัดแท่งเชื้อเพลิง	4
2.4 ผลผลิตแท่งเชื้อเพลิง	6
2.5 วิธีการทำให้ถ่านแห้งมี 2 วิธี	7
2.6 การตากแห้ง	8
2.7 การเก็บรักษาแท่งเชื้อเพลิง	8
2.8 การนำแท่งเชื้อเพลิงไปใช้ในการหุงต้ม	8
2.9 คุณสมบัติโดยทั่วไปของแท่งเชื้อเพลิง	9
2.10 ข้อได้เปรียบของแท่งเชื้อเพลิงเทียบกับฟืนและถ่าน	10
2.11 การวิเคราะห์เปรียบเทียบเชิงสถิติ (ANOVA)	11

## สารบัญ (ต่อ)

เรื่อง	หน้า
<b>บทที่ 3 การดำเนิน โครงการวิจัย</b>	
3.1 ขั้นตอนการดำเนินการวิจัย	23
3.2 ศึกษาข้อมูล	23
3.3 ศึกษาการผลิตผ่านอค์แห่ง	25
3.4 ศึกษาอุปกรณ์การผลิต	27
3.5 ศึกษาวัตถุดิบที่ใช้ผลิตเชื้อเพลิง	29
3.6 อัตราส่วนผสม	32
3.7 ขั้นตอนการทดลอง	34
3.8 การทดสอบ	41
3.9 การวิเคราะห์และสรุปผลการวิจัย	42
<b>บทที่ 4 ผลการวิจัย</b>	
4.1 ผลการทดสอบอุณหภูมิของน้ำเดือดและระยะเวลาในการให้ความร้อน	43
4.2 ผลการทดสอบการเผาไหม้ของผลิตภัณฑ์ผ่านอค์แห่ง	52
4.3 ผลการทดสอบค่าความร้อน	60
4.4 ผลการทดสอบค่าความหนาแน่น	61
4.5 ผลการทดสอบปริมาณขี้เถ้า	62
4.6 ผลการทดสอบค่าความชื้น	62
4.7 การวิเคราะห์ความแปรปรวน (ANOVA)	63
<b>บทที่ 5 สรุปผลการวิจัยและการนำผลงานวิจัยไปใช้ประโยชน์</b>	
5.1 ผลการวิจัย	68
5.2 การใช้ประโยชน์จากการวิจัย	69
<b>บรรณานุกรม</b>	
<b>ภาคผนวก</b>	
ภาคผนวก ก ผลการวิจัยเบื้องต้น	
ภาคผนวก ข รูปการดำเนินการวิจัย	
ภาคผนวก ค รายงานผลการทดสอบและการวิเคราะห์	

## สารบัญ (ต่อ)

เรื่อง

หน้า

- ภาคผนวก ง วิธีวิเคราะห์คุณสมบัติวัสดุเชื้อเพลิง
- ภาคผนวก จ ตารางการวิเคราะห์ความแปรปรวน (ANOVA)
- ภาคผนวก ฉ ตารางเปรียบเทียบเนื้อที่ป่าไม้ของประเทศไทย
- ภาคผนวก ช ตารางการใช้ประโยชน์ที่ดินป่าไม้ในแต่ละจังหวัด
- ภาคผนวก ซ ตารางผลิตภัณฑ์สำคัญที่ได้จากป่า
- ภาคผนวก ฌ ตารางปริมาณไม้ชนิดต่าง ๆ ที่ทำออกจากป่า
- ภาคผนวก ฎ การออกแบบและที่มาของการออกแบบเครื่องจักรกล
- ภาคผนวก ฏ การศึกษาความเป็นไปได้ในการออกแบบผลผลิตเบื้องต้น
- ภาคผนวก ฐ การศึกษาและวิจัยเบื้องต้น(พื้นที่ จ.ลำปาง) วัสดุประเภทกะลามะพร้าว



## สารบัญตาราง

ตารางที่	ชื่อตาราง	หน้า
2.1	แสดงระยะเวลาของการอัดแห้งเชื้อเพลิงในอัตราส่วนผสมต่าง ๆ	5
2.2	แสดงประสิทธิภาพ (ระยะเวลา) การค้ำน้ำของแท่งเชื้อเพลิง ในอัตราส่วนผสมต่าง ๆ	6
2.3	แสดงผลผลิตของแท่งเชื้อเพลิงในอัตราส่วนผสมต่าง ๆ	6
2.4	แสดงค่าความร้อนของแท่งอัดเชื้อเพลิงเทียบกับฟืนและถ่าน	7
2.5	แสดงค่าความหนาแน่นของแท่งเชื้อเพลิงในอัตราส่วนผสมต่าง ๆ	7
3.1	เปรียบเทียบคุณสมบัติของเชื้อเพลิง	27
3.2	เปรียบเทียบคุณสมบัติเชื้อเพลิงของวัสดุเหลือใช้	30
3.3	เปรียบเทียบรูปแบบการใช้พลังงานของประเทศไทยในปี พ.ศ.2539	31
3.4	พื้นที่เพาะปลูกเกษตรกรรมหลัก ผลผลิตและปริมาณวัสดุเหลือใช้ใน ปี 2538/39	32
4.1	ผลการวัดอุณหภูมิของน้ำเคือดที่ส่วนผสม 93 : 4 : 3 เริ่มวัดอุณหภูมิของน้ำเมื่อการเผาไหม้ผ่านไปเป็นเวลา 30 นาที	43
4.2	ผลการวัดอุณหภูมิของน้ำเคือดที่ส่วนผสม 94 : 3 : 3 เริ่มวัดอุณหภูมิของน้ำเมื่อการเผาไหม้ผ่านไปเป็นเวลา 30 นาที	45
4.3	ผลการวัดอุณหภูมิของน้ำเคือดที่ส่วนผสม 95 : 3 : 2 เริ่มวัดอุณหภูมิของน้ำเมื่อการเผาไหม้ผ่านไปเป็นเวลา 30 นาที	47
4.4	ผลการวัดอุณหภูมิของน้ำเคือดที่ส่วนผสม 96 : 2 : 2 เริ่มวัดอุณหภูมิของน้ำเมื่อการเผาไหม้ผ่านไปเป็นเวลา 30 นาที	49
4.5	แสดงอายุการเผาไหม้และระยะเวลาของน้ำร้อนจนถึงจุดเคือด 100°C	54
4.6	แสดงอายุการเผาไหม้และระยะเวลาของน้ำร้อนจนถึงจุดเคือด 100°C	55
4.7	แสดงอายุการเผาไหม้และระยะเวลาของน้ำร้อนจนถึงจุดเคือด 100°C	55
4.8	แสดงอายุการเผาไหม้และระยะเวลาของน้ำร้อนจนถึงจุดเคือด 100°C	55
4.9	แสดงค่าความร้อนของถ่านอัดแท่ง	60
4.10	แสดงค่าความหนาแน่นของถ่านอัดแท่ง	61
4.11	แสดงค่าปริมาณซีเถ้าของถ่านอัดแท่ง	62
4.12	แสดงค่าปริมาณความชื้นของถ่านอัดแท่ง	62
4.13	ค่าจุดเคือดของน้ำ	63
4.14	ระยะเวลาการเผาไหม้	65
4.15	ตารางเปรียบเทียบคุณสมบัติของเชื้อเพลิงถ่านอัดแท่งชนิดต่าง ๆ	67



สารบัญภาพ

รูปที่ ชื่อรูป	หน้า
2.1 การใช้แท่งเชื้อเพลิงในการหุงต้ม	9
2.2 การนำแท่งเชื้อเพลิงไปเผาเพื่อใช้ในรูปถ่าน	10
3.1 ขั้นตอนการศึกษาข้อมูลในกระบวนการผลิต ผลิตภัณฑ์ถ่านอัดแท่งจากวัสดุเหลือใช้	24
3.2 ขั้นตอนการทดลองการผลิตผลิตภัณฑ์จากวัสดุเหลือใช้	34
3.3 ชั่งข้าวโพดก่อนเผาให้เป็นคาร์บอน	35
3.4 การเผาซึ่งข้าวโพดให้เป็นคาร์บอน	36
3.5 ชั่งข้าวโพดที่เป็นคาร์บอน	36
3.6 สภาพใบไม้ก่อนเป็นคาร์บอน	37
3.7 สภาพใบไม้เป็นคาร์บอน	38
3.8 ลักษณะการบดใบไม้	38
3.9 ลักษณะการบดซึ่งข้าวโพด	39
3.10 การผสมถ่านใบไม้กับถ่านซึ่งข้าวโพดระหว่างแบ่งกับน้ำ	39
3.11 การผลิตถ่านให้เป็นแท่ง	40
3.12 ผลิตภัณฑ์ถ่านอัดแท่งจากวัสดุเหลือใช้ประเภทซึ่งข้าวโพดกับใบไม้	41
4.1 กราฟแสดงอุณหภูมิของน้ำ	44
4.2 กราฟแสดงอุณหภูมิของน้ำ	46
4.3 กราฟแสดงอุณหภูมิของน้ำ	48
4.4 กราฟแสดงอุณหภูมิของน้ำ	50
4.5 กราฟแสดงค่าเฉลี่ยอุณหภูมิของน้ำร้อนจนถึงจุดเดือดแต่ละส่วนผสม	51
4.6 การใส่ถ่านเชื้อเพลิงอัดแข็งจำนวน 10 แท่ง	52
4.7 แสดงเปลวไฟของถ่านอัดแท่ง	52
4.8 ลักษณะการตั้งหม้อต้มน้ำ	53
4.9 ลักษณะการวัดอุณหภูมิของน้ำ	53
4.10 แสดงปริมาณถ่านในเตาเมื่อการเผาไหม้สมบูรณ์ (ถ่าน 100%)	54
4.11 กราฟแสดงค่าเฉลี่ยอายุการเผาไหม้ในสัดส่วนต่าง ๆ	56
4.12 กราฟแท่งแสดงระยะเวลาการเผาไหม้	57
4.13 กราฟแสดงค่าเฉลี่ยระยะเวลาการเผาไหม้	58

4.14	กราฟแท่งแสดงเวลาในจุดเดือดของน้ำในเกณฑ์การผสมต่าง ๆ	59
4.15	กราฟแสดงค่าเฉลี่ยเวลาของน้ำในจุดเดือด (°C)	60
4.16	สถานที่ก่อสร้างหน่วยงานย่อยเพื่อถ่ายทอดผลงานวิจัยสู่ชุมชน หมู่บ้านสุขสมบูรณ์ ต.ไทยสามัคคี อ.วังน้ำเขียว จ.นครราชสีมา	68
4.17	การย่อยวัสดุ ด้วยเครื่องบดย่อยวัสดุถ่านอัดแท่ง	68
4.18	วัสดุที่ผ่านการบดแล้ว เพื่อนำไปผสมในชั้นคอนค่อไป	69
4.19	เครื่องจักรผสมวัสดุก่อนการนำไปผลิตถ่านอัดแท่ง	69
4.20	ภายในเครื่องผสมวัสดุผลิตถ่านอัดก้อน	70
4.21	การถ่ายทอดวิธีการผสมวัสดุผลิตให้กับตัวแทนชุมชน	70
4.22	การผสมวัตถุดิบ	71
4.23	ผสมแป้งมัน	71
4.24	หัวหน้าโครงการวิจัย อธิบายวิธีการผลิตแก่ตัวแทนชุมชน	72
4.25	เครื่องอัดขึ้นรูปถ่านอัดแท่งและแสดงตำแหน่งเกลียวอัด	72
4.26	ผลิตถ่านอัดแท่ง	73
4.27	ถ่านอัดแท่งจากวัสดุเหลือใช้ในเขตชุมชนหมู่บ้านสุขสมบูรณ์	73
4.28	แท่งถ่านวัสดุเหลือใช้ในชุมชน ได้แก่ ช้างข้าวโพดผสมใบไม้ ผสมเปลือกผลไม้ เช่น ทุเรียน เงาะ และวัสดุอื่น ๆ	74
4.29	ผลิตภัณฑ์ถ่านอัดแท่งสำเร็จรูป	74

## บทที่ 1

### บทนำ

#### 1.1 ความสำคัญและที่มาของการวิจัย

จากการวิจัยผลิตแท่งเชื้อเพลิงแข็งของ วัฒนา เสถียรสวัสดิ์ พบว่าการใช้เชื้อเพลิงนิคมใช้ฟืนและถ่านในการหุงต้มคิดเป็น 16.7% เมื่อเทียบกับการใช้พลังงานอื่น ๆ ทำให้พื้นที่ป่าไม้ลดลงเหลือเพียง 25.62% ดังนั้น การศึกษาและการผลิต ผลิตภัณฑ์จากวัสดุเหลือใช้เป็นพลังงานทดแทนจากวัสดุเหลือใช้ เช่น ใบไม้ ชังข้าวโพด หรือวัชพืชต่าง ๆ ให้เกิดประโยชน์ แต่ในปัจจุบันประเทศไทยยังเป็นประเทศเกษตรกรรม จึงมีสิ่งสูญเสียบ (Waste) และสิ่งเหลือใช้ (Residues) การนำสิ่งเหล่านี้มาใช้ให้เป็นประโยชน์ในแง่ของพลังงานทดแทนเพื่อใช้เป็นพลังงานความร้อน โดยเฉพาะประชาชนทั่วไปจะทำให้มีพลังงานเชื้อเพลิงราคาถูก ซึ่งเป็นแนวทางในการใช้พลังงานทางเลือกและเป็นการสงวนหรือรักษาป่าไม้ให้คงอยู่ และช่วยอนุรักษ์ทรัพยากรป่าไม้ของชาติ พร้อมกับรณรงค์ส่งเสริมให้ปลูกป่ามากขึ้นได้ โดยการใช้วัสดุทดแทนการใช้ฟืนจากไม้ให้มากขึ้น ซึ่งการนำวัสดุเหลือใช้มาผลิตเป็นผลิตภัณฑ์ ถ่านจะเป็นการลดปริมาณการตัดไม้ได้มากขึ้นในอนาคต ปัจจุบันการใช้ถ่านเพื่อเป็นพลังงานเชื้อเพลิงจากไม้เป็นหลักแล้วนำมาเผาให้เป็นถ่านไม้ แล้วจึงนำไปใช้หรือการใช้ฟืน เป็นดิน ถือว่าเป็นการทำลายธรรมชาติเป็นดินน้ำ ถ้าธาร ซึ่งเกิดปัญหาที่ตามมามากมาย ได้แก่ เกิดภัยธรรมชาติ ทั้งความแห้งแล้ง และน้ำท่วม เป็นดิน

จากการสำรวจขึ้นดินทราบว่าปริมาณการใช้ถ่านเพื่อเป็นพลังงานความร้อนในการทำอาหารและใช้ประโยชน์ อื่น ๆ ยังมีในปริมาณสูงในแต่ละปี ทั้งในเมืองและชนบท ตามพื้นที่ในแต่ละจังหวัดประชากรส่วนหนึ่งต้องทำลายต้นไม้เพื่อนำมาทำเชื้อเพลิง ถือว่าเป็นดินเหตุของปัญหาต่าง ๆ มากมายข้างต้น และมีการใช้ถ่านไม้ต่อไปอีกโดยไม่สามารถยืนยันได้ว่าวัสดุที่นำมาทดแทนจะใช้ได้และเกิดความนิยมทำให้ประชาชนหันมาใช้ถ่านอัดแท่งอย่างกว้างขวางหรือไม่ เนื่องจากมีราคาแพงและคุณภาพต่ำ และการใช้งานยุ่งยากไม่สะดวก ถ่านอัดแท่งในปัจจุบันทำจากวัสดุหลายชนิด ได้แก่ กะลามะพร้าวที่ดีว่ามีคุณภาพดีมาก แต่ปัญหาคือวัสดุไม่เพียงพอและมีราคาแพง ส่วนการผลิตจากแกลบปัจจุบันแกลบสามารถนำไปใช้ผลิตพลังงานค้ำอื่นก่อกผลและให้ประโยชน์ดีกว่าและใช้วัสดุในจำนวนมากต้นทุนสูง และจากวัสดุ แคนหรือ ชังข้าวโพด เป็นดิน แต่การผลิตถ่านอัดแท่ง ยังไม่แพร่หลายมากนัก นอกจากปัญหาข้างต้นแล้ว ยังมีโรคภัยอื่น ๆ ที่ทำให้ถ่านอัดแท่งไม่เป็นที่นิยม การวิจัยขึ้นดินนี้เป็นการศึกษาเพื่อผลิตถ่านอัดแท่ง ในด้านวัตถุดิบนั้น เลือกวัสดุหลายชนิดที่มีอยู่ในปัจจุบันราคาต่ำ มีปริมาณมาก หาง่าย ไร้แก่ วัสดุจาก ชัง

ข้าวโพด ใบและลำต้นข้าวโพด รวมถึง วัสดุเหลือใช้อื่น ๆ โดยเน้นทางด้านคุณภาพและการออกแบบรูปทรง รูปร่างของผลิตภัณฑ์ ให้สามารถใช้งานได้เทียบเท่าหรือดีกว่าถ่านที่ผลิตจากไม้ รวมไปถึงการออกแบบผลิตภัณฑ์และบรรจุภัณฑ์และสามารถผลิตเป็นเชิงพาณิชย์ได้ในอนาคต งานวิจัยนี้จึงสนใจศึกษาความเป็นไปได้ในการผลิตถ่านอัดแท่งจากวัสดุเหลือใช้ชนิดใบไม้แห้ง และซังข้าวโพด และอื่น ๆ ร่วมกับการจัดตั้งกลุ่มสมาชิกผลิตถ่านอัดแท่งทดแทนการใช้ถ่านจากไม้และกลุ่มผลิตเห็ดหอม(ผู้ใช้พลังงานความร้อนในการผลิตเห็ดหอม)ในชุมชนหมู่บ้านสุขสมบูรณ์ ต.ไทยสามัคคี อ.วังน้ำเขียว จ.นครราชสีมา

## 1.2 วัตถุประสงค์ของการวิจัย

- 1.2.1 ศึกษาและผลิตผลิตภัณฑ์ถ่านอัดแท่งจากวัสดุเหลือใช้เพื่อทดแทนการถ่านไม้
- 1.2.2 เพื่อเปรียบเทียบสมบัติและประสิทธิภาพการใช้งานของการอัดแท่งผลิตภัณฑ์ใหม่
- 1.2.3 เพื่อส่งเสริมให้ชุมชนผลิตถ่านอัดแท่งทดแทนการใช้พลังงานจากถ่านไม้และคัมไม้

## 1.3 ขอบเขตของการวิจัย

1.3.1 ผลิตถ่านเชื้อเพลิงอัดแท่งจากวัสดุเหลือใช้ จากซังข้าวโพด 50% และใบไม้แห้ง 50% ละตามะพร้าว และวัสดุอื่น ๆ ผลิตถ่านจากวัสดุที่หาได้ง่าย ได้แก่ ใบไม้แห้ง โดยอบใบไม้แห้งให้เป็นคาร์บอนใช้เวลาในช่วง 20 – 30 นาที อุณหภูมิที่ใช้ประมาณ 350°C และ ซังข้าวโพด และวัสดุอื่น ๆ ทำให้เป็นคาร์บอน

1.3.2 ใบไม้แห้งเมื่อเป็นคาร์บอนใช้เวลาอบ 30 นาที ส่วนซังข้าวโพดใช้เวลาอบ 30 นาที ผลิตเครื่องอบวัสดุเป็นเครื่องจักรสำหรับย่อยวัสดุให้มีขนาดเล็กกลง และผลิตผสมเพื่อผสมวัสดุ ได้แก่ คาร์บอนและผสมวัสดุใบไม้กับซังข้าวโพดใช้เวลาผสมประมาณ 15 นาที

1.3.3 ผลิตเครื่องอัดถ่านแท่ง เพื่อการผลิตถ่านอัดแท่ง ศึกษาขอบเวลาการผลิต ได้แก่ ใช้เวลา 5 วินาทีต่อแท่ง (ความยาว 4-6 นิ้ว) การอบผลิตภัณฑ์ถ่านอัดแท่งเลือกใช้ตัวแปร ไม่น้อยกว่า 4-9 ตัวแปร ทดสอบการผสม การหาจุดเดือดของน้ำ ระยะเวลาการเผาไหม้ ค่าความร้อน ความหนาแน่น ปริมาณขี้เถ้า และความชื้น

1.3.4 หาค่าเฉลี่ยอุณหภูมิของน้ำจนเดือดแต่ละส่วนผสม เปรียบเทียบอายุการเผาไหม้ และระยะเวลาจุดเดือดของน้ำในสัดส่วนต่าง ๆ ด้วยการใช้การวิเคราะห์ความแปรปรวนแบบ One-Way (ANOVA) วิเคราะห์คุณสมบัติ ค่าความร้อน ความหนาแน่น ปริมาณขี้เถ้า และความชื้น

1.3.5 ถ่ายทอดและส่งเสริมให้กลุ่มสมาชิกในชุมชน หมู่บ้านสุขสมบูรณ์ ต.ไทยสามัคคี อ.วังน้ำเขียว จ.นครราชสีมา จัดตั้งกลุ่มผลิตถ่านอัดแท่งจากวัสดุเหลือใช้ทดแทนการใช้ถ่านจากไม้

#### 1.4 ระเบียบและวิธีการดำเนินการวิจัย

วัสดุหลักที่ใช้เป็นของเหลือใช้จาก ข้าวโพด ได้แก่ ชังข้าวโพด ใบ และลำต้น รวมถึงวัสดุเหลือใช้อื่น ๆ ซึ่งงานวิจัยต้องทำการศึกษาและทดลองในการออกแบบผลิตภัณฑ์ ออกแบบกระบวนการผลิต เป็นต้นทางตามรูปแบบและคุณลักษณะที่ต้องการ ในส่วนวัสดุที่เหลือใช้จากข้าวโพดนั้นในประเทศไทยมีพื้นที่ ๆ ปลูกข้าวโพดเป็นจำนวนมาก ได้แก่ พื้นที่ อำเภอชนแดน จ. เพชรบูรณ์ อำเภอวังน้ำเขียว จ. นครราชสีมา และอื่น ๆ ทั่วประเทศ กระบวนการวิจัยประกอบด้วยส่วนต่าง ๆ ดังนี้

1.4.1 ศึกษาและออกแบบความเหมาะสมด้านวัสดุและผลิตภัณฑ์ การเลือกและเตรียมวัสดุผลิตต้นอัดแห้ง ศึกษากระบวนการผลิตต้นอัดแห้ง วัสดุแต่ละชนิดเทคนิคการเผาอาจแตกต่างกัน

1.4.2 ศึกษาการย่อยวัสดุ การกำหนดขนาด วัสดุ กัดขนาด และศึกษาและกำหนดอัตราส่วนผสมวัตถุดิบในอัตราส่วนที่เหมาะสม กำหนดตัวแปรที่เหมาะสม

1.4.3 ศึกษาอัตราส่วนผสมวัสดุประสาร วัสดุอื่นที่จำเป็น และศึกษาการออกแบบผลิตภัณฑ์ ความเหมาะสมด้านการใช้งานและการอัดแห้งเป็นผลิตภัณฑ์

1.4.7 ทดลองด้านรูปทรง และขนาด การติดไฟ และการให้พลังงานความร้อนเปรียบเทียบผลการทดสอบและวิเคราะห์ความแปรปรวน (ANOVA)

1.4.8 วิเคราะห์ผลการทดลอง สรุปและเสนอแนะรายงาน

#### 1.5 ประโยชน์ที่ได้รับ

1.5.1 กระบวนการผลิตต้นอัดแห้งจากวัสดุเหลือใช้ ได้แก่ วัสดุใบไม้แห้งเหลือใช้ ชังข้าวโพด กะลามะพร้าว เศษไม้ เปลือกผลไม้ที่เหลือใช้ มาผลิตเป็นพลังงานเชื้อเพลิงทดแทน

1.5.2 เป็นกรณีวัสดุเหลือใช้ประโยชน์ด้านพลังงานความร้อนและใช้ประโยชน์กับชุมชนและผู้สนใจ

1.5.3 สมาชิกในชุมชนที่เข้าโครงการ กลุ่มผลิตต้นอัดแห้งสามารถผลิตต้นจากวัสดุเหลือใช้มาทดแทนการใช้ถ่าน ฟืน จากไม้ และทราบความสามารถในการผลิตต้นอัดแห้งวัสดุเหลือใช้

1.5.4 ทำให้เกิดการสร้างงานให้แก่ชุมชนหมู่บ้านสุขสมบูรณ์ ต.ไทยสามัคคี อ.วังน้ำเขียว จ.นครราชสีมา มีพลังงานเชื้อเพลิงทดแทนไม้ สดการตัดต้นไม้ได้ในโอกาสต่อไป

1.5.5 เป็นกรณีศึกษาในการศึกษาและพัฒนาการผลิตวัสดุเหลือใช้ชนิดอื่น ๆ ต่อไป

## บทที่ 2 ทฤษฎีและงานวิจัยที่เกี่ยวข้อง

### 2.1 ความหมายของเชื้อเพลิงและแท่งเชื้อเพลิง

เชื้อเพลิง หมายถึง ธาตุหรือสารประกอบที่ทำปฏิกิริยาเคมีกับออกซิเจนเกิดการเผาไหม้ เพื่อให้ความร้อนออกมา และนำความร้อนนั้นไปใช้ประโยชน์อย่างมากมาย เช่น การผลิตพลังงานไฟฟ้า การเปลี่ยนมาเป็นพลังงานกลต่าง ๆ

แท่งเชื้อเพลิง คือ แท่งเชื้อเพลิงที่ได้จากอัดแท่ง จากวัสดุชีวมวล/เศษ วัสดุพืชต่าง ๆ หรือเศษวัสดุที่เหลือจากภาคอุตสาหกรรมเกษตร เช่น ใบไม้ ชังข้าวโพด ต้นข้าวโพด เป็นต้น มาอัดเป็นแท่งก็จะได้แท่งเชื้อเพลิงที่ใช้ประโยชน์แทนฟืนถ่าน หรือแก๊สหุงต้มได้เป็นอย่างดี

### 2.2 สภาพที่เหมาะสมในการผลิตถ่าน

ในการผลิตถ่านอัดใบไม้อัดแท่งด้วยเครื่องอัดเชื้อเพลิงแท่ง ที่กล่าวแล้วในทางทฤษฎีคุณภาพของถ่านใบไม้ที่ได้จะขึ้นกับปัจจัยต่าง ๆ ดังต่อไปนี้ คือ

2.2.1 ความชื้น แท่งถ่านใบไม้มีความชื้นมากเกินไป ความชื้นจะกลายเป็นไอน้ำขยายตัวมาทำให้แท่งถ่านอัดแตกกร่อนในทางกลับกัน ถ้าวานใบไม้มีความชื้นน้อยเกินไป ก็จะทำให้ถ่านอัดเกาะติดเป็นแท่งยาว

2.2.2 อุณหภูมิ ถ้าให้อุณหภูมิที่สูงเกินไป อาจทำให้ผิวหน้าของถ่านอันไหม้เกรียม ถ่านอัดไม่ประสานเกาะกัน เป็นเนื้อแน่นเท่าที่ควร ถ้าอุณหภูมิต่ำจนเกินไป จะทำให้แท่งถ่านอันที่ได้ไม่แข็งเท่าที่ควร มีบางส่วนร่วน ดังนั้น อุณหภูมิจึงมีส่วนสำคัญในการอัดแท่ง ซึ่งจำเป็นต้องควบคุมให้ได้

2.2.3 ความดันถ่านใบไม้ในกระบอกลูกจะถูกรูหมื่นคังผนังกระบอกลูก นอกจากนั้นความร้อนที่ได้จากความร้อนเสียดทานระหว่างกระบอกลูกกับถ่านใบไม้ จะช่วยให้การอัดนั้นแน่นขึ้น ความดันในกระบอกลูกขึ้นอยู่กับระยะพิศข์ของเกลียว ความสูงของเกลียว

### 2.3 กระบวนการอัดแท่งเชื้อเพลิง

กระบวนการอัดแท่งเชื้อเพลิงในโครงการนี้ ซึ่งเป็นวัตถุประสงค์ที่ทำได้ง่าย เสียค่าใช้จ่ายต่ำมาอัดแท่งโดยที่โรงงานน้ำตาลจะเปิดทำการช่วงประมาณเดือนมกราคมเรื่อยไป ประมาณ 3 เดือนของทุกปี ดังนั้นช่วงดังกล่าวจะต้องดำเนินการนำขานอ้อยมาเก็บไว้เพื่อใช้ผลิตแท่งเชื้อเพลิงตลอด

ปี จากการทดลองอัดแท่งเชื้อเพลิงกับเครื่องมือ พบว่า ถ้าผสมชานอ้อย กับขุยมะพร้าว (หาซื้อได้ง่าย-ราคาไม่สูง) ในอัตราส่วนชานอ้อย : ขุยมะพร้าวตั้งแต่ 1 : 1, 2 : 1, 3 : 1 และ 4 : 1 จะสามารถผลิตแท่งอัดได้เร็วกว่าใช้ชานอ้อยล้วน ๆ รายละเอียดแสดงในตารางที่ 2.1

ตารางที่ 2.1 แสดงระยะเวลาของการอัดแท่งเชื้อเพลิงในอัตราส่วนผสมต่าง ๆ [3]

ส่วนผสม	ความยาวแท่งเชื้อเพลิง (เมตร)	เวลาที่ใช้ (ประมาณ)	หมายเหตุ
ชานอ้อย (100%)	1	3 – 5 นาที	ขนาดเส้นผ่า
ชานอ้อย : ขุยมะพร้าว (1 : 1)	1	1.5 นาที	ศูนย์กลาง
ชานอ้อย : ขุยมะพร้าว (2 : 1)	1	1.5 นาที	เท่ากัน
ชานอ้อย : ขุยมะพร้าว (3 : 1)	1	2 นาที	คือ 7 ซม.
ชานอ้อย : ขุยมะพร้าว (4 : 1)	1	2 นาที	(แท่งอัดขึ้น)
ชานอ้อย : ขุยมะพร้าว (5 : 1)	1	3 – 3.5 นาที	เป็นอัตราส่วนที่ไม่เหมาะสม

แต่ถ้าใช้ขุยมะพร้าว ๆ อัดแท่งจะไม่สามารถทำได้ ทั้งนี้จากการสังเกตพบว่าขุยมะพร้าวมีเส้นใยที่ยาวและแข็ง ซึ่งจะพันรอบเกลียวในขณะที่อัดแท่ง ถ้าหนาแน่นมากเข้า เกลียวจะหยุดหมุนสำหรับชานอ้อย ถ้าละเอียดมาก ๆ ก็จะมีปัญหาต่อการอัดเช่นเดียวกัน การผสมชานอ้อย กับขุยมะพร้าวในอัตราส่วนที่ใช้ชานอ้อย สูงกว่าขุยมะพร้าว เมื่อนำไปทดสอบประสิทธิภาพหรือระยะเวลาของการหุงต้มแล้วจะใช้เวลาดำมน้ำนานกว่าใบไม้ล้วน ๆ เพียง 1-2 นาที ในอัตราส่วนผสม ชานอ้อย : ขุยมะพร้าว = 2 : 1 ดังแสดงในตารางที่ 3.2 ดังนั้นเพื่อประหยัดค่าใช้จ่ายในการลงทุน จึงต้องผสมขุยมะพร้าวในอัตราค่า ๆ ทั้งนี้ เนื่องจากราคาของขุยมะพร้าวจะสูง ในส่วนนี้ อัตราส่วนผสมที่แนะนำให้ผสมคือ ชานอ้อย : ขุยมะพร้าว = 4 : 1 ซึ่งเวลาการต้มน้ำก็อยู่ในช่วง 21 ถึง 18 นาที (ดูตารางที่ 2.1 และ 2.2 ประกอบถึงความเหมาะสมในอัตราส่วนผสม)

ตารางที่ 2.2 แสดงประสิทธิภาพ (ระยะเวลา) การค้ำน้ำของแท่งเชื้อเพลิงในอัตราส่วนผสมต่าง ๆ [3]

ส่วนผสม	ระยะเวลาเฉลี่ยจนถึงน้ำเดือด (นาที)	หมายเหตุ
ชานอ้อย (100%)	18	ทดลองกับเตาประสิทธิภาพสูง กรมป่าไม้ โดยใช้แท่งเชื้อเพลิงหนัก (แห้ง) 600 กรัม (หรือยาวประมาณ 30 ซม.)
ชานอ้อย : ชุยมะพร้าว (2 : 1)	21	
ชานอ้อย : ชุยมะพร้าว (1 : 1)	23	
ชานอ้อย : ชุยมะพร้าว (1 : 2)	34	

#### 2.4 ผลผลิตแท่งเชื้อเพลิง

ที่กล่าวไว้ในส่วนของระยะเวลาของการอัดแท่งเชื้อเพลิงในตารางที่ 2.1 ทำให้ทราบถึงเวลาการผลิตสำหรับแท่งเชื้อเพลิง 10 เซนติเมตร (หรือ 1 เมตร) และหลังจากตากแดดให้แท่งเชื้อเพลิงแห้ง ชั่งน้ำหนักทำให้ทราบถึงผลผลิตเป็นน้ำหนัก โดยแสดงในตารางที่ 2.3

ตารางที่ 2.3 แสดงผลผลิตของแท่งเชื้อเพลิงในอัตราส่วนผสมต่าง ๆ [3]

ผสม	ปริมาณของแท่งเชื้อเพลิงต่อการอัด 60 นาที	น้ำหนักแห้งแท่งเชื้อเพลิงเฉลี่ยต่อการอัด 60 นาที
ชานอ้อย (100%)	1,700 ซม. (17 ม.)	25.5 กก.
ชานอ้อย : ชุยมะพร้าว (1 : 1)	4,000 ซม. (40 ม.)	60.0 กก.
ชานอ้อย : ชุยมะพร้าว (2 : 1)	4,000 ซม. (40 ม.)	60.0 กก.
ชานอ้อย : ชุยมะพร้าว (3 : 1)	3,000 ซม. (30 ม.)	45.0 กก.
ชานอ้อย : ชุยมะพร้าว (4 : 1)	3,000 ซม. (30 ม.)	45.0 กก.

จากการเอาแท่งเชื้อเพลิงไปทดสอบหาค่าความร้อนกับเครื่อง Caloremeter Bomb แล้วค่าที่ได้จากการใช้ชานอ้อย จะสูงกว่าที่ผสมกับชุยมะพร้าวแต่จะต่ำกว่าของไม้พินและถ่าน ทั้งนี้เนื่องจากถ่านได้ผ่านขบวนการเผา (Carbonization) ซึ่งทำให้มีปริมาณคาร์บอนเสถียรสูงค่าความร้อนก็สูงตาม (รายละเอียดดังแสดงในตารางที่ 3.4) แต่ทั้งนี้แท่งอัดเชื้อเพลิงให้ค่าความร้อน ซึ่งสามารถค้ำน้ำเดือดภายในเวลาประมาณ 18-24 นาที (จากตารางที่ 2.2) ในขณะที่พิน (ไม้มะขามเทศ) ใช้เวลาเฉลี่ย 28 นาที และถ่าน (ไม้มะขามเทศ) ใช้เวลาเฉลี่ย 36 นาที



ตารางที่ 2.4 แสดงค่าความร้อนของแท่งอัดเชื้อเพลิงเทียบกับฟืนและถ่าน [3]

ส่วนผสม	ค่าความร้อน (แคลอรี/กรัม)
ชานอ้อย (100%)	3,172
ชานอ้อย : ขุยมะพร้าว (1 : 1)	3,050
ชานอ้อย : ขุยมะพร้าว (1 : 2)	2,975
ฟืนไม้มะขามเทศ	4,721
ถ่านไม้มะขามเทศ	7,391

สำหรับความหนาแน่น (Density) ของแท่งเชื้อเพลิงที่ได้ทำการทดสอบ โดยหาจากสูตรคำนวณ คือ ความหนาแน่น (D) = น้ำหนัก (m) / ปริมาตร (v) กรัม/ลบ.ซม.

ค่าที่ได้ของแท่งเชื้อเพลิง ที่ทำด้วยชานอ้อยล้วน ๆ มีค่าสูงสุด เทียบกับที่ผสมกับขุยมะพร้าวในอัตราส่วนต่าง ๆ โดยมีค่าความหนาแน่นใกล้เคียงค่า 1 (ดังรายละเอียดในตารางที่ 2.5)

ตารางที่ 2.5 แสดงค่าความหนาแน่นของแท่งเชื้อเพลิงในอัตราส่วนผสมต่าง ๆ [3]

ส่วนผสม	ค่าความหนาแน่น (กรัม/ลูกบาศก์เซนติเมตร)	หมายเหตุ
ชานอ้อย (100%)	0.98	คำนวณโดยใช้สูตร $D = \frac{m}{v}$
ชานอ้อย : ขุยมะพร้าว (2 : 1)	0.82	
ชานอ้อย : ขุยมะพร้าว (1 : 1)	0.61	
ชานอ้อย : ขุยมะพร้าว (1 : 2)	0.57	

## 2.5 วิธีการทำให้อ่านแท่งมี 2 วิธี

วิธีที่ 1 โดยใช้การตากแดดแบบธรรมชาติ ให้สร้างตะแกรงรองถ่านอัดโดยใช้สังกะสีเจาะรูห่างกันประมาณ 5 มม. เพื่อเป็นการระบายความร้อน และให้ความร้อนจากแสงแดดได้ผ่านถ่านอัดเพื่อให้ถ่านแห้งตัวเกาะกันเป็นก้อน

วิธีที่ 2 โดยการใช้อบเชื้อเพลิงแท่งที่ได้จากการอัดจากเครื่องอัดเชื้อเพลิงนั้น มีลักษณะรูปทรงกระบอกกลมเหลี่ยมขนาดเส้นผ่านศูนย์กลางประมาณ 3.8 เซนติเมตร มีรูกว้างขนาดเส้นผ่านศูนย์กลาง 12 มิลลิเมตร

## 2.6 การตากแห้ง

ในการอัดแห้งเชื้อเพลิงจะใช้วัสดุที่มีความชื้นสูง (สูงกว่า 100 เปอร์เซ็นต์) ดังนั้นก่อนนำไปใช้ก็จะต้องทำให้แห้ง วิธีการที่สะดวกและประหยัด สำหรับชาวบ้านก็คือการตากแดดโดยตรง อาจจะตากบนพื้นซีเมนต์ หรือบนสังกะสีถูกฟูก ฯลฯ ก็นับว่าเป็นวิธีการที่ประหยัด ซึ่งสำหรับโครงการนี้ก็ทำการทดลองตากแดดโดยตรงบนพื้นซีเมนต์ เป็นเวลา 2-3 วัน ก็สามารถนำไปใช้ได้ นอกจากนี้ก็มีวิธีการตากหรือการทำให้แห้งหลายวิธี นอกจากตากแดดโดยตรง คือ

- อบในตู้อบแสงอาทิตย์
- อบด้วยความร้อนจากเตาเผาขยะ
- อบด้วยความร้อนที่เหลือทิ้งจากโรงงานอุตสาหกรรม
- อบด้วยความร้อนจากเครื่องทำความร้อน

## 2.7 การเก็บรักษาแห้งเชื้อเพลิง

การตัดให้เป็นแห้งเพื่อให้ดูสวยงามและสะดวกในการหีบห่อ การตัดควรจะทำหลังจากตากแห้งเรียบร้อยแล้ว การตัดจะใช้มีดคม ๆ หรือใบมีดคัตเตอร์ตัดเป็นท่อน ๆ ตามต้องการ การตัดเป็นจำนวนมาก ๆ จะใช้เครื่องตัดก็ได้ ถ้าต้องการประหยัดค่าใช้จ่ายและไม่ต้องการความสวยงามก็ใช้มือหักเอง

การบรรจุหีบห่อ โดยที่เชื้อเพลิงมีลักษณะ โปร่ง (Porosity) ดังนั้นถ้าเก็บไว้ในที่มีความชื้นสูง จะทำให้แห้งเชื้อเพลิงมีราขึ้น เหตุนี้จึงต้องเก็บไว้ในที่แห้ง การใส่ถุงพลาสติกแล้ว ซิลปากถุงก็จะช่วยได้มากจะใช้ถุงเล็กหรือถุงใหญ่ขึ้นอยู่กับปริมาณที่ต้องการเก็บไว้ใช้และความสะดวกที่มีอยู่ ไม่สะดวกจะใช้ถุงพลาสติกเก็บเชื้อเพลิงไว้เป็นมัด ๆ ก็ได้ ข้อสำคัญต้องเก็บไว้ในที่แห้งที่ฝนหรือละอองน้ำไม่กระเซ็นเข้าไป

## 2.8 การนำแห้งเชื้อเพลิงไปใช้ในการหุงต้ม

หักแห้งเชื้อเพลิงให้เป็นท่อนสั้น ๆ มีความยาวสัก 1 นิ้ว จำนวน 3-4 ท่อน จุ่มลงในแอลกอฮอล์จุดไฟ แล้ววางเรียงในเตาเพื่อใช้เป็นเชื้อติดไฟ (Starter) เอาแห้งเชื้อเพลิงที่ไม่ได้จุ่มแอลกอฮอล์วางซ้อนเป็นชั้น ๆ ในเตาแล้วจึงจุดไฟ หรือจะใช้น้ำมันแก๊สโซลีน เศษกระดาษหรือเศษฟืนเล็ก ๆ เป็นเชื้อติดไฟก็ย่อมทำได้ แต่ถ้าใช้แอลกอฮอล์จะจุดไฟได้เร็วทันใจเช่นเดียวกับแก๊สหุงต้ม และไม่มีควันรบกวน

เตาที่ใช้ ถ้าใช้เตาพื้นบ้านการระบายอากาศน้อยไป เพราะรังผึ้งมีขนาดเล็กไปและเตาอาจจะตันไป เตาที่จะใช้กับเชื้อเพลิงควรเป็นเตาที่มีทรงสูงและการระบายอากาศดี จะเป็นเตาดิน

หรือเตาโลหะก็ได้ เช่น เตา (พิน) ประสิทธิภาพสูงกรรมป่าไม้ หากเกรงว่าจะมีควันรบกวนก็อาจจะคิดปล่องที่ระบายควันช่วย โดยเฉพาะเตาที่มีปล่องที่ถอดได้

การเก็บรักษาแท่งเชื้อเพลิงไว้ใช้เมื่อแท่งเชื้อเพลิงแห้งดีแล้ว หากประสงค์จะเก็บไว้ใช้นาน ๆ ควรเก็บใส่ถุงพลาสติกหรือกระสอบแล้วปิดปากให้แน่น เพื่อป้องกันความชื้นเข้า โดยที่เชื้อเพลิงนี้มีลักษณะค่อนข้างโปร่ง เมื่อเก็บไว้ในที่ชื้น หรือที่มีละอองฝนประปราย เชื้อเพลิงจะดูดความชื้นเข้าไปทำให้เกิดเชื้อรา ทำให้จุดไฟไม่ดีและมีควัน ดังนั้นควรเก็บไว้ในที่แห้ง

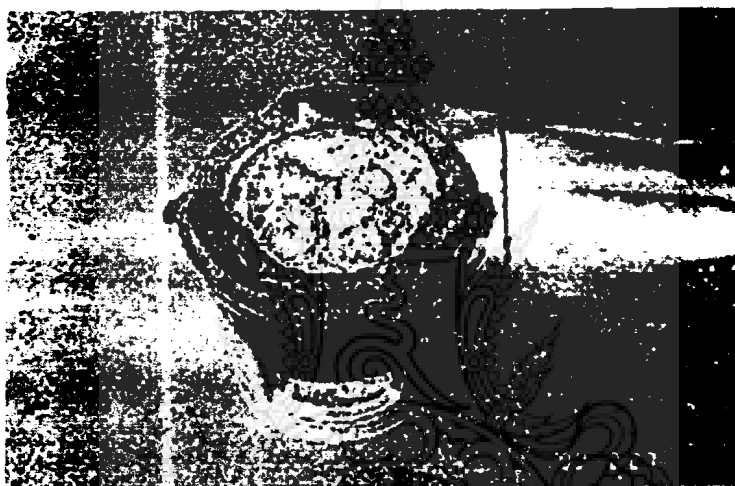

รูปที่ 2.1 การใช้แท่งเชื้อเพลิงในการหุงต้ม [3]

## 2.9 คุณสมบัติโดยทั่วไปของแท่งเชื้อเพลิง

โดยทั่วไปเชื้อเพลิงมีคุณลักษณะคล้ายหิน มีค่าความร้อนต่ำกว่าถ่านมาก เวลาจุดมีควันมาก ถ้าใช้กับเตาปล่องจะช่วยลดควัน เชื้อเพลิงที่ทำจากเศษพืช เช่น ชานอ้อย เป็นเชื้อเพลิงที่มีคุณภาพดี หากผสมผงถ่านที่เหลือทิ้งสักเล็กน้อย จะช่วยทำให้มีคุณภาพสูงขึ้นและมีประสิทธิภาพไม่แพ้ถ่านหรือจะดีกว่าถ่านเสียอีก แต่ทั้งนี้จะต้องขึ้นอยู่กับความเข้าใจของผู้ผลิตและผู้ใช้เชื้อเพลิงในการปรับปรุงเทคนิคเล็ก ๆ น้อย ๆ

เนื่องจากแท่งเชื้อเพลิงมีค่าความหนาแน่น (Density) ใกล้เคียง 1 ดังนั้นสามารถนำไปเผาเป็นถ่านได้ (Carbonization) โดยจากการทดลองเผาแบบเกลบกลบ ใช้เวลาประมาณ 20 – 24 ชั่วโมง (1 วัน) และถ่านที่ได้สามารถนำไปเป็นเชื้อเพลิงได้ และให้ความร้อนได้สูง เชื้อเพลิงที่ใช้ใบไม้ สับเป็นชิ้นเล็ก ๆ ผสมกับลิกไนท์ผง 20 – 30% จะเป็นเชื้อเพลิงที่เหมาะสมกับโรงบ่มยาสูบ หากใช้ลิกไนท์ผงล้วน ๆ อัคแท่ง เถ้าจะจับตัวเป็นก้อนแตกยาก หากผสมชีวมวลจะช่วยให้เถ้าแตกง่าย (วิวัฒนา, 2529)



รูปที่ 2.2 การนำแท่งเชื้อเพลิงไปเผาเพื่อใช้ในรูปถ่าน [3]

#### 2.10 ข้อได้เปรียบของแท่งเชื้อเพลิงเทียบกับฟืนและถ่าน

1. ไม่ต้องตัดไม้ทำลายป่ามาทำเป็นฟืนและเผาถ่าน การใช้เชื้อเพลิงซึ่งทำจากขานอ้อย และเศษพืช ฯลฯ ทดแทนฟืน และถ่านทำให้มีโอกาสได้ช่วยสงวนป่าไม้ของชาติไว้ให้ลูกหลาน
2. การจุดติดไฟทำได้ง่ายกว่าฟืนและถ่านเชื้อเพลิงที่ได้จากขานอ้อย จะใช้เวลาในการเรียงเชื้อเพลิงและจุดติดไฟภายใน 1 นาที ซึ่งฟืนและถ่านทำไม่ได้
3. ได้เชื้อเพลิงสะอาด การเผาไหม้มีประสิทธิภาพสูง การเผาไหม้จึงดีกว่าฟืนและถ่าน นอกจากนี้ยังสามารถใช้ทดแทนหรือเสริมแก๊สหุงต้มได้ในบาง โอกาสและสำคัญ คือ เชื้อเพลิงที่ได้จากขานอ้อยกับขุยมะพร้าวไม่ไวไฟ (Unflamable) ดังนั้นจึงไม่มีอันตรายจากการระเบิด เช่น แก๊สหุงต้มที่ปรากฏความสูญเสียอยู่บ่อย ๆ
4. ทำให้ได้สะดวกกว่าหาฟืนและเผาถ่านเพราะวัสดุโดยเฉพาะขานอ้อย และเศษพืชหาได้ง่ายและราคาต่ำ ถ้าทำพร้อมที่จะทำ
5. ช่วยทำลายวัชพืชบริเวณพื้นที่เกษตรกรรม เช่น หญ้าจรรยา ใบยาราบยักษ์ วัชพืช อยู่ได้ทั้งบนบกและในน้ำ เช่น โสน กกธูป วัชพืชน้ำที่บริเวณแหล่งเลี้ยงปลา ปิดกั้นทางคมนาคม ทางน้ำ ทำให้คลองระบายน้ำตื้นเขินและปิดการระบายน้ำ เช่น ผักตบชวา
6. มีศักยภาพที่จะทำเป็นเชื้อเพลิงที่มีกลิ่นหอมได้ ถ้าเลือกใช้พืช เช่น ใบเตย ทำเป็นเชื้อเพลิงย่างเนื้อให้มีรสหอม เป็นต้น
7. มีราคาถูกกว่าฟืนและถ่าน

## 2.11 การวิเคราะห์เปรียบเทียบเชิงสถิติ (ANOVA) [7]

การวิเคราะห์ ความแปรปรวนเป็นวิธีการที่แบ่งความแปรปรวนของข้อมูลออกเป็น ส่วน ๆ โดยจะแยกความแปรปรวนทั้งหมดของข้อมูลออกตามสาเหตุต่าง ๆ ที่ทำให้เกิดความแปรปรวน เหล่านั้นกล่าวคือ แบ่งความแปรปรวนทั้งหมดออกเป็นความแปรปรวนระหว่างกลุ่มกับความแปรปรวนภายในกลุ่มแต่ละกลุ่มเอง

ในการทดสอบสมมติฐาน โดยการวิเคราะห์ความแปรปรวนจะพิจารณาอัตราส่วนของความแปรปรวนระหว่างกลุ่มและความแปรปรวนภายในกลุ่มเดียวกันว่ามีความแตกต่างกันมากน้อยเพียงใดซึ่งสามารถพิจารณาความแตกต่างได้ดังนี้

1. เมื่ออัตราส่วนมีค่าน้อย แสดงว่าความแปรปรวนระหว่างกลุ่มกับความแปรปรวนภายในกลุ่มมีค่าพอ ๆ กัน การทดสอบสมมติฐานจึงไม่มีนัยสำคัญ ดังนั้นค่าเฉลี่ยของประชากรทุกกลุ่มเท่ากัน

2. เมื่ออัตราส่วนมีค่ามาก แสดงว่าความแปรปรวนระหว่างกลุ่มมีมาก เมื่อเทียบกับความแปรปรวนภายในกลุ่มเดียว การทดสอบสมมติฐานจึงมีนัยสำคัญ ดังนั้นค่าเฉลี่ยของประชากรแตกต่างกันโดยมีค่าเฉลี่ยของประชากรอย่างน้อย 1 ค่าที่แตกต่างกับค่าเฉลี่ยอื่น ๆ ซึ่งการทดสอบสมมติฐาน โดยการวิเคราะห์ความแปรปรวนนี้เป็นการทดสอบความแตกต่างระหว่างค่าเฉลี่ยของประชากร โดยส่วนรวมว่ามีความแตกต่างกันหรือไม่ แต่ไม่สามารถบอกได้ว่ามีค่าเฉลี่ยคู่ใดบ้างที่แตกต่างกัน จึงจำเป็นต้องดำเนินการทดสอบต่อไปว่าค่าเฉลี่ยของประชากรคู่ใดบ้างที่แตกต่างโดยใช้วิธีที่เรียกว่า การเปรียบเทียบพหุคูณ (Multiple Comparison) ซึ่งรายละเอียดของวิธีนี้จะกล่าวในบทต่อไป

ข้อตกลงเบื้องต้นของการวิเคราะห์ความแปรปรวนมีดังนี้

1. กลุ่มตัวอย่างประชากรที่มีการแจกแจงแบบปกติ
2. ความแปรปรวนของประชากรแต่ละกลุ่มต้องเท่ากัน
3. กลุ่มตัวอย่างได้มา โดยวิธีสุ่ม
4. ข้อมูลต้องอยู่ในการวัดระดับมาตรฐานอันตรภาค (Interval Scale) หรือมาตราอัตราส่วน (Ratio Scale)

### 2.11.1 การวิเคราะห์ความแปรปรวนทางเดียว (One-Way ANOVA) [7]

การวิเคราะห์ความแปรปรวนทางเดียวเป็นการทดสอบที่ผู้วิจัยสนใจศึกษาลักษณะของประชากรที่มีตัวแปรเพียงตัวเดียวเท่านั้น โดยปกติจะจัดข้อมูลในการวิเคราะห์ให้อยู่ในรูปตารางดังนี้

	กลุ่มที่						
	1	2	...	j	...	k	
	$X_{11}$	$X_{12}$	...	$X_{1j}$	...	$X_{1k}$	
	$X_{21}$	$X_{22}$	...	$X_{2j}$	...	$X_{2k}$	
	$X_{31}$	$X_{32}$	⋮	$X_{3j}$	⋮	$X_{3k}$	
	⋮	⋮	...	⋮	...	⋮	
ผลรวม	$T_1$	$T_2$	...	$T_j$	...	$T_k$	$T$
ขนาดตัวอย่าง	$n_1$	$N_2$	...	$N_j$	...	$N_k$	$N$
ค่าเฉลี่ย	$\bar{X}_1$	$\bar{X}_2$	...	$\bar{X}_j$	...	$\bar{X}_k$	$\bar{X}$

- เมื่อ  $j$  คือ กลุ่มตัวอย่างที่  $j$   
 $k$  คือ จำนวนกลุ่มตัวอย่าง  
 $n_j$  คือ จำนวนตัวอย่างในกลุ่มที่  $j$   
 $N$  คือ จำนวนตัวอย่างทั้งหมด  
 $X_{ij}$  คือ ค่าของตัวอย่างที่  $i$  ในกลุ่มที่  $j$   
 $T_j$  คือ ผลรวมในกลุ่มที่  $j$   
 $T$  คือ ผลรวมทั้งหมด  
 $\bar{X}_j$  คือ ค่าเฉลี่ยของกลุ่มที่  $j$   
 $\bar{X}$  คือ ค่าเฉลี่ยรวม

เนื่องจากการวิเคราะห์ความแปรปรวนเป็นการแยกความแปรปรวนทั้งหมดออกตามสาเหตุที่ทำให้เกิดความแปรปรวนและในการทดสอบสมมติฐานจะเปรียบเทียบความแปรปรวนระหว่างกลุ่มกับความแปรปรวนภายในกลุ่ม ดังนั้นจึงจำเป็นต้องคำนวณค่าประมาณความแปรปรวน (Mean Square) ในแต่ละประเภทโดยใช้สูตรดังนี้

$$MS_t = \frac{SS_t}{df_t}$$

$$SS_t = \sum_{j=1}^k \sum_{i=1}^{n_j} (N_{ij} - \bar{X})^2$$

$$= \sum_{j=1}^k \sum_{i=1}^{n_j} X_{ij}^2 - \frac{T^2}{N}$$

$$= N - 1$$

$$MS_b = \frac{SS_b}{df_b}$$

$$SS_b = \sum_{j=1}^k n_j (\bar{X}_j - \bar{X})^2$$

$$= \sum_{j=1}^k \left( \frac{T_j^2}{n_j} \right) - \frac{T^2}{N}$$

$$= k - 1$$

$$MS_w = \frac{SS_w}{df_w}$$

$$SS_w = \sum_{j=1}^k \sum_{i=1}^{n_j} (X_{ij} - \bar{X}_j)^2$$

$$= \sum_{j=1}^k \sum_{i=1}^{n_j} X_{ij}^2 - \sum_{j=1}^k \frac{T_j^2}{n_j}$$

$$df_w = N - 1$$

เมื่อ	$MS_t$	คือ	ผลรวมกำลังสองเฉลี่ยทั้งหมด (Total Mean Square)
	$MS_b$	คือ	ผลรวมกำลังสองเฉลี่ยระหว่างกลุ่ม (Between Mean Square)
	$MS_w$	คือ	ผลรวมกำลังสองเฉลี่ยภายในกลุ่ม (Within Mean Square)
	$SS_t$	คือ	ผลรวมกำลังสองทั้งหมด (Total Sum of Square)
	$SS_b$	คือ	ผลรวมกำลังสองระหว่างกลุ่ม (Between Sum of Square)
	$SS_w$	คือ	ผลรวมกำลังสองภายในกลุ่ม (Within Sum of Square)
	$df_t$	คือ	ชั้นความเป็นอิสระทั้งหมด
	$df_b$	คือ	ชั้นความเป็นอิสระระหว่างกลุ่ม
	$df_w$	คือ	ชั้นความเป็นอิสระภายในกลุ่ม

โดย  $SS_b$ ,  $SS_b$  และ  $SS_w$  มีความสัมพันธ์กันดังนี้

$$SS_t \quad \text{คือ} \quad SS_b + SS_w$$

ขั้นตอนในการทดสอบสมมติฐานโดยการวิเคราะห์ความแปรปรวนทางเดียวมีดังนี้

1. ตั้งสมมติฐาน

$$H_0 : \mu_1 = \mu_2 = \mu_3 = \dots \mu_k$$

$$H_1 : \mu_1 \neq \mu_2 \neq \mu_3 \neq \dots \mu_k$$

2. สถิติที่ใช้ในการทดสอบ

$$F = \frac{MS_b}{MS_w}$$

3. กำหนดระดับความมีนัยสำคัญ ( $\alpha$ )

4. พิจารณาขอบเขตวิกฤตโดยจะปฏิเสธ  $H_0$  เมื่อ  $F$  ที่คำนวณได้มากกว่าหรือเท่ากับ

$$F_{\alpha (k-1, N-k)}$$

จะปฏิเสธ  $H_0$  เมื่อ  $F_{\alpha (k-1, N-k)}$

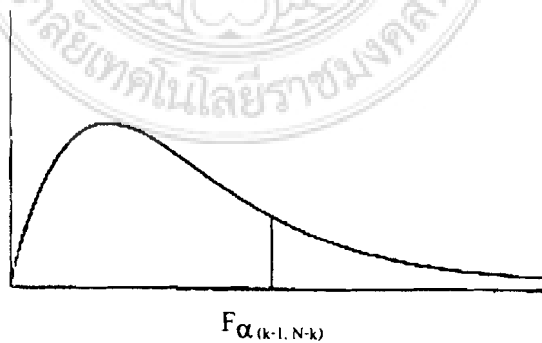

ถ้าผลการพิจารณาขอบเขตวิกฤตพบว่า  $F$  ที่คำนวณได้น้อยกว่าค่า  $F$  ที่เปิดจากตารางแสดงว่า ผลการเปรียบเทียบไม่มีนัยสำคัญ นั่นคือ ค่าเฉลี่ยของประชากรเหล่านั้นมีค่าพอ ๆ กัน แต่ถ้า  $F$  ที่คำนวณได้มากกว่าหรือเท่ากับ  $F$  ที่เปิดจากตาราง ผลการเปรียบเทียบจะมีนัยสำคัญ แสดงว่า



ค่าเฉลี่ยของประชากรเหล่านั้นแตกต่างกัน โดยมีค่าเฉลี่ยอย่างน้อยหนึ่งค่าที่แตกต่างจากค่าเฉลี่ยอื่น ๆ

### 5. เขียนตารางสรุปเพื่อเสนอผลการวิเคราะห์ความแปรปรวนดังนี้

แหล่งความแปรปรวน (Source of Variation)	SS	df	MS	F
ระหว่างกลุ่ม	$SS_b$	$k - 1$	$MS_b$	$MS_b/MS_w$
ภายในกลุ่ม	$SS_w$	$N - k$	$MS_w$	
รวม	$SS_t$	$N - 1$		

#### 2.11.2 การวิเคราะห์ความแปรปรวนสองทาง (Two-Way ANOVA) [7]

การวิเคราะห์ความแปรปรวนทางเดียวที่กล่าวมาแล้ว เป็นการทดสอบที่มีตัวแปรที่สนใจเพียงตัวเดียว เช่น การเปรียบเทียบวิธีสอน 4 วิธี เป็นการทดสอบที่มีตัวแปรที่สนใจตัวแปรเดียว คือ วิธีสอนซึ่งประกอบด้วยวิธีการที่แตกต่างกัน 4 วิธี แต่ในบางกรณีผู้วิจัยอาจต้องการศึกษาอิทธิพลของตัวแปร 2 ตัวแปรในการทดลองเดียวกัน เช่น ในการเปรียบเทียบผลสัมฤทธิ์ทางการเรียนของนักศึกษา ผู้วิจัยอาจสนใจทั้งวิธีสอน (ตัวแปรที่ 1) และเพศของนักศึกษา (ตัวแปรที่ 2) โดยผู้วิจัยสนใจว่าเพศหญิงและเพศชายที่เรียนด้วยวิธีการสอนที่แตกต่างกัน 4 วิธี จะมีผลสัมฤทธิ์ทางการเรียนแตกต่างกันหรือไม่ในการทดลองถ้าทำการวิเคราะห์ที่ละตัวแปรก็ต้องทำการศึกษาถึง 2 ครั้ง ซึ่งทำให้เกิดความไม่สะดวก สิ้นเปลืองทั้งเวลา และค่าใช้จ่าย ดังนั้นการวิเคราะห์ความแปรปรวนสองทางโดยพิจารณาตัวแปรทั้งสองพร้อมกันในการทดลองเพียงครั้งเดียวจะช่วยให้ประหยัดเวลาและค่าใช้จ่ายในการวิเคราะห์ นอกจากนี้ผู้วิจัยยังสามารถทราบผลของปฏิกริยาร่วมที่อาจเกิดขึ้นระหว่างตัวแปรทั้งสองอีกด้วย

ถ้าในการศึกษามีตัวแปรที่สนใจ 2 ตัวแปร คือ A และ B และในตัวแปร A ประกอบด้วย  $r$  ระดับ และในตัวแปร B ประกอบด้วย  $c$  ระดับ ในการทดลองผู้วิจัยสามารถศึกษาอิทธิพลของระดับต่าง ๆ ของตัวแปร A และตัวแปร B ได้ด้วย โดยในแต่ละระดับจะมีกลุ่มตัวอย่างที่สุ่มมาศึกษาจำนวนเท่ากัน ในการวิเคราะห์ข้อมูลสามารถสร้างเป็นตารางสองทางดังนี้

ระดับต่าง ๆ ของ ตัวแปร A (row)	ระดับต่าง ๆ ของตัวแปร B (Column)			รวม	เฉลี่ย
	1	2 ...	C		
i	$X_{i11}$ $X_{i12}$ $\vdots$ $X_{i1n}$	$X_{i21}$ $X_{i22}$ $\vdots$ $X_{i2n}$	$X_{ic1}$ $X_{ic2}$ $\vdots$ $X_{icn}$	$T_{i.}$	$\bar{x}_{i.}$
1	$X_{211}$ $X_{212}$ $\vdots$ $X_{21n}$	$X_{221}$ $X_{222}$ $\vdots$ $X_{22n}$	$X_{2c1}$ $X_{2c2}$ $\vdots$ $X_{2cn}$	$T_{.1}$	$\bar{x}_{.1}$
$\vdots$	$\vdots$	$\vdots$	$\vdots$	$\vdots$	$\vdots$
r	$X_{r11}$ $X_{r12}$ $\vdots$ $X_{r1n}$	$X_{r21}$ $X_{r22}$ $\vdots$ $X_{r2n}$	$X_{rc1}$ $X_{rc2}$ $\vdots$ $X_{rcn}$	$T_{r.}$	$\bar{x}_{r.}$
รวม	$T_{.1}$	$T_{.2}$ ...	$T_{.c}$	T	
เฉลี่ย	$\bar{x}_{.1}$	$\bar{x}_{.2}$ ...	$\bar{x}_{.c}$		$\bar{x}$

เมื่อ  $X_{ijk}$  คือ ค่าสังเกตจากตัวอย่างที่ k ระดับที่ i ของตัวแปร A และระดับที่ j ของตัวแปร B

$T_{ij}$  คือ ผลรวมของค่าสังเกตในระดับที่ i ของตัวแปร A และระดับที่ j ของตัวแปร B

$$\text{โดย } T_{ij} = \sum_{k=1}^n X_{ijk}$$

$\bar{x}_{.j}$  คือ ค่าเฉลี่ยของค่าสังเกตในระดับที่ j ของตัวแปร A และระดับที่ j ของตัวแปร B

$$\text{โดย } \bar{X}_{.i} = \frac{T_i}{n}$$

$n$  คือ จำนวนตัวอย่างในแต่ละระดับ

$T_i$  คือ ผลรวมของค่าสังเกตในระดับที่  $i$  ของตัวแปร A

$$\begin{aligned} \text{โดย } T_i &= \sum_{j=1}^c \sum_{k=1}^r X_{ijk} \\ &= \sum_{j=1}^c T_{ij} \end{aligned}$$

$\bar{X}_{.i}$  คือ ค่าเฉลี่ยของค่าสังเกตในระดับ  $i$  ของตัวแปร A

$$\begin{aligned} \text{โดย } \bar{X}_{.i} &= \frac{T_i}{nc} \\ &= \frac{1}{nc} \sum_{j=1}^c \sum_{k=1}^r X_{ijk} \end{aligned}$$

$T_{.j}$  คือ ค่าเฉลี่ยของค่าสังเกตในระดับ  $i$  ของตัวแปร A

$$\begin{aligned} \text{โดย } T_{.j} &= \frac{T_i}{nc} \\ &= \sum_{i=1}^c T_{ij} \end{aligned}$$

$\bar{X}_{.i}$  คือ ค่าเฉลี่ยของค่าสังเกตในระดับ  $i$  ของตัวแปร A

$$\begin{aligned} \text{โดย } \bar{X}_{.j} &= \frac{T_{.j}}{nr} \\ &= \frac{1}{nr} \sum_{i=1}^c \sum_{k=1}^r X_{ijk} \end{aligned}$$

$T$  คือ ผลรวมของค่าสังเกตทั้งหมด

$$\text{โดย } T = \sum_{i=1}^r \sum_{j=1}^c \sum_{k=1}^n X_{ijk}$$

$$T = \sum_{i=1}^r \sum_{j=1}^c T_{ij}$$

$$T = \sum_{i=1}^r T_{i..}$$

$$T = \sum_{j=1}^c T_{.j}$$

$\bar{X}$  คือ ค่าเฉลี่ยของค่าสังเกตทั้งหมด

$$\text{โดย } \bar{X} = \frac{T}{nrc}$$

$$T = \frac{1}{nrc} \sum_{i=1}^r \sum_{j=1}^c \sum_{k=1}^n X_{ijk}$$

สำหรับการวิเคราะห์ความแปรปรวนที่มีตัวแปรที่สนใจ 2 ตัวแปร สามารถแยกความแปรปรวนทั้งหมดที่เกิดขึ้นตามแหล่งต่าง ๆ ดังนี้

$$\sum_{i=1}^r \sum_{j=1}^c \sum_{k=1}^n (X_{ijk} - \bar{X})^2 = \sum_{i=1}^r \sum_{j=1}^c \sum_{k=1}^n (X_{ijk} - \bar{X})^2$$

$$+ \sum_{i=1}^r \sum_{j=1}^c \sum_{k=1}^n (X_{ijk} - \bar{X}_{ij})^2$$

$$\text{แต่ } \sum_{i=1}^r \sum_{j=1}^c \sum_{k=1}^n (\bar{X}_{ij} - \bar{X})^2 = \sum_{i=1}^r \sum_{j=1}^c \sum_{k=1}^n (\bar{X}_{ij} - \bar{X})^2$$

$$+ \sum_{i=1}^r \sum_{j=1}^c \sum_{k=1}^n (\bar{X}_{.i} - \bar{X})^2$$

$$+ \sum_{i=1}^r \sum_{j=1}^c \sum_{k=1}^n (\bar{X}_{i..} - \bar{X}_{i..} - \bar{X}_{.j} + \bar{X})^2$$

$$\text{ดังนั้น } \sum_{i=1}^r \sum_{j=1}^c \sum_{k=1}^n (X_{ijk} - \bar{X})^2 = \sum_{i=1}^r \sum_{j=1}^c \sum_{k=1}^n (\bar{X}_{i..} - \bar{X})^2$$

$$+ \sum_{i=1}^r \sum_{j=1}^c \sum_{k=1}^n (\bar{X}_{.i} - \bar{X})^2$$

$$+ \sum_{i=1}^r \sum_{j=1}^c \sum_{k=1}^n (\bar{X}_{ij} - \bar{X}_{i..} - \bar{X}_{.j} + \bar{X})^2$$

$$\begin{aligned}
& + \sum_{i=1}^r \sum_{j=1}^c \sum_{k=1}^n (X_{ijk} - \bar{X}_{ij.})^2 \\
= & nc \sum_{i=1}^r (\bar{X}_{i..} - \bar{X})^2 + nr \sum_{i=1}^r (\bar{X}_{.i.} - \bar{X})^2 \\
& + n \sum_{i=1}^r \sum_{j=1}^c (\bar{X}_{ij.} - \bar{X}_{i..} - \bar{X}_{.j.} + \bar{X})^2 \\
& + \sum_{i=1}^r \sum_{j=1}^c \sum_{k=1}^n (X_{ijk} - \bar{X}_{ij.})^2
\end{aligned}$$

นั่นคือ ความแปรปรวนทั้งหมด

= ความแปรปรวนเนื่องจากระดับต่าง ๆ ของตัวแปร A + ความแปรปรวนเนื่องจากระดับต่าง ๆ ของตัวแปร B + ความแปรปรวนเนื่องจากปฏิกริยาร่วมระหว่างระดับต่าง ๆ ของตัวแปร A และระดับต่าง ๆ ของตัวแปร B + ความแปรปรวนภายในกลุ่มหรือความคลาดเคลื่อน

อนึ่ง เนื่องจากการคำนวณค่าความแปรปรวนต่าง ๆ ดังกล่าวข้างต้นไม่สะดวกในการคำนวณ ดังนั้นเพื่อความสะดวกจึงใช้สูตรในการคำนวณดังนี้

$MS_T = \frac{SS_T}{df_T}$
$SS_T = \sum_{j=1}^r \sum_{i=1}^c \sum_{k=1}^n X_{ijk}^2 - \frac{T^2}{nrc}$
$df_T = nrc - 1$

$MS_A = \frac{SS_A}{df_A}$
$SS_A = \sum_{i=1}^r \frac{T_i^2}{nrc} - \frac{T^2}{nrc}$
$df_A = r - 1$

$$MS_B = \frac{SS_B}{df_B}$$

$$SS_A = \sum_{j=1}^c \frac{T_j^2}{nr} - \frac{T^2}{nrc}$$

$$df_A = c - 1$$

$$MS_{AB} = \frac{SS_{AB}}{df_{AB}}$$

$$SS_{AB} = \sum_{i=1}^r \left( \frac{T_i^2}{n} - \frac{T^2}{nrc} \right) - SS_A - SS_B$$

$$df_{AB} = (r-1)(c-1)$$

$$MS_W = \frac{SS_W}{df_W}$$

$$SS_W = SS_T - SS_A - SS_{AB}$$

$$df_{AB} = rc(n-1)$$

ขั้นตอนในการทดสอบสมมติฐาน โดยการวิเคราะห์ความแปรปรวนสองทางดังนี้

### 1. ตั้งสมมติฐาน

1.1  $H_0$  : ค่าเฉลี่ยของประชากรในตัวแปร A ไม่แตกต่างกัน

$H_1$  : ค่าเฉลี่ยของประชากรในตัวแปร A แตกต่างกัน

หรือ  $H_0$  :  $\mu A_1 = \mu A_2 = \mu A_3 = \dots = \mu A_r$

$H_1$  :  $\mu A_1 \neq \mu A_2 \neq \mu A_3 \neq \dots \neq \mu A_r$

เมื่อ  $\mu A_i$  คือ ค่าเฉลี่ยของประชากรระดับที่  $i$  ในตัวแปร A

1.2  $H_0$  : ค่าเฉลี่ยของประชากรในตัวแปร B ไม่แตกต่างกัน

$H_1$  : ค่าเฉลี่ยของประชากรในตัวแปร B แตกต่างกัน

หรือ  $H_0$  :  $\mu B_1 = \mu B_2 = \mu B_3 = \dots = \mu B_c$

$H_1$  :  $\mu B_1 \neq \mu B_2 \neq \mu B_3 \neq \dots \neq \mu B_c$

เมื่อ  $\mu B_i$  คือ ค่าเฉลี่ยของประชากรระดับที่  $i$  ในตัวแปร B

1.3  $H_0$  : ไม่มีปฏิกริยาร่วมระหว่างตัวแปรทั้งสอง

$H_1$  : มีปฏิกริยาร่วมระหว่างตัวแปรทั้งสอง

หรือ  $H_0$  :  $I_{AB} = 0$

$H_1$  :  $I_{AB} \neq 0$

เมื่อ  $I_{AB}$  คือ ปฏิกริยาร่วมระหว่างตัวแปรทั้งสอง

2. สถิติที่ใช้ในการทดสอบ

2.1  $F = \frac{MS_A}{MS_w}$  สำหรับสมมติฐาน 1.1

2.2  $F = \frac{MS_B}{MS_w}$  สำหรับสมมติฐาน 1.2

2.3  $F = \frac{MS_{AB}}{MS_w}$  สำหรับสมมติฐาน 1.3

3. กำหนดระดับความมีนัยสำคัญ ( $\alpha$ )

4. พิจารณาขอบเขตวิกฤตโดยปฏิเสธ  $H_0$  กรณีต่าง ๆ ดังนี้

4.1 ถ้าตั้งสมมติฐานในกรณีที่ 1.1 จะปฏิเสธ  $H_0$  เมื่อค่าสถิติ  $F$  ที่คำนวณได้มากกว่า หรือเท่ากับ  $F_{\alpha[r-1, n(c-1)]}$

4.2 ถ้าตั้งสมมติฐานในกรณีที่ 1.2 จะปฏิเสธ  $H_0$  เมื่อค่าสถิติ  $F$  ที่คำนวณได้มากกว่า หรือเท่ากับ  $F_{\alpha[c-1, n(c-1)]}$

4.3 ถ้าตั้งสมมติฐานในกรณีที่ 1.3 จะปฏิเสธ  $H_0$  เมื่อค่าสถิติ  $F$  ที่คำนวณได้มากกว่า หรือเท่ากับ  $F_{\alpha[r-1, n(c-1)]}$

5. เขียนตารางสรุปเพื่อเสนอผลการวิเคราะห์ความแปรปรวนดังนี้ ตารางการวิเคราะห์ความแปรปรวน

แหล่งความแปรปรวน (Source of Variation)	SS	df	MS	F
ระหว่างตัวแปร A	$SS_A$	$r - 1$	$MS_A$	$MS_A/MS_w$
ระหว่างตัวแปร B	$SS_B$	$c - 1$	$MS_B$	$MS_B/MS_w$
ปฏิกริยาร่วมระหว่างตัวแปรทั้งสอง	$SS_{AB}$	$(r-1)(c-1)$	$MS_{AB}$	$MS_{AB}/MS_w$
ภายในตัวแปรทั้งสอง	$SS_w$	$rc(n-c)$	$MS_w$	
รวม	$SS_T$	$nrc - 1$		

## 6. สรุปผลการวิเคราะห์ความแปรปรวน

### 6.1 การเปรียบเทียบค่าเฉลี่ยในตัวแปร A หรือการเปรียบเทียบตามแถว (Row)

6.1.1 ถ้าผลการทดสอบมีนัยสำคัญ (ปฏิเสธ  $H_0$ ) แสดงว่าค่าเฉลี่ยของตัวแปร A ในระดับต่าง ๆ แตกต่างกันอย่างมีนัยสำคัญ

6.1.2 ถ้าผลการทดสอบไม่มีนัยสำคัญ (ยอมรับ  $H_0$ ) แสดงว่าค่าเฉลี่ยของตัวแปร A ในระดับต่าง ๆ ไม่แตกต่างกันอย่างมีนัยสำคัญ

### 6.2 การเปรียบเทียบค่าเฉลี่ยในตัวแปร B หรือการเปรียบเทียบตามสดมภ์ (Column)

6.2.1 ถ้าผลการทดสอบมีนัยสำคัญ แสดงว่าค่าเฉลี่ยของตัวแปร B ในระดับต่าง ๆ แตกต่างกันอย่างมีนัยสำคัญ

6.2.2 ถ้าผลการทดสอบไม่มีนัยสำคัญ แสดงว่าค่าเฉลี่ยของตัวแปร B ในระดับต่าง ๆ ไม่แตกต่างกันอย่างมีนัยสำคัญ

### 6.3 การเปรียบเทียบค่าเฉลี่ยทั้งแนวแถวและสดมภ์

6.3.1 ถ้าผลการทดสอบไม่มีนัยสำคัญ แสดงว่าไม่มีปฏิกริยาร่วมระหว่างตัวแปร A และตัวแปร B กล่าวคือตัวแปรระดับต่าง ๆ แนวแถวและสดมภ์ ไม่มีผลร่วมกันต่อการทดลองถ้าเปรียบเทียบค่าเฉลี่ยในตัวแปร A (กรณีที่ 6.1) และ/หรือการเปรียบเทียบ ค่าเฉลี่ยในตัวแปร B (กรณีที่ 2) แตกต่างกันอย่างมีนัยสำคัญ แสดงว่าความแตกต่างที่เกิดขึ้นเป็นผลจากตัวแปร A หรือตัวแปร B เท่านั้น

6.3.2 ถ้าผลการทดสอบมีนัยสำคัญ แสดงว่ามีปฏิกริยาร่วมระหว่างตัวแปร A และตัวแปร B กล่าวคือตัวแปรระดับต่าง ๆ แนวแถว และสดมภ์มีผลร่วมกันต่อการทดลอง ผลความแตกต่างที่เกิดขึ้นในการทดลอง เป็นผลมาจากตัวแปรแนวแถวและสดมภ์ไม่ใช่เป็นผลจากตัวแปร A หรือตัวแปร B โดยเฉพาะเท่านั้น



### บทที่ 3 การดำเนินการวิจัย

#### 3.1 ขั้นตอนการดำเนินการวิจัย

การศึกษารวบรวมข้อมูลขั้นต้นเริ่มจากการศึกษาและรวบรวมข้อมูลที่เกี่ยวข้องจากการวิจัยในอดีต ซึ่งมีการศึกษาการผลิตถ่านอัดแท่ง การศึกษาอุปกรณ์ในการผลิตถ่านอัดแท่ง และศึกษาวัสดุที่ใช้ในการผลิต พร้อมทั้งทำการทดลองเพื่อผลิตถ่านอัดแท่งและทดสอบสมบัติ ต่าง ๆ เช่น จุดเดือดของน้ำ ระยะเวลาการเผาไหม้ ค่าความร้อน ค่าความหนาแน่น ปริมาณเถ้าถ่าน และความชื้น เพื่อมาเปรียบเทียบผลิตภัณฑ์ถ่านอัดแท่ง โดยการสรรหาวัสดุเหลือใช้ที่ไม่เคยมีงานวิจัยมาก่อน เช่น ใบไม้ผสมขี้วัวโคด เป็นต้น

เมื่อทำการทดสอบเสร็จ ก็นำผลการทดสอบนั้น มาทำการวิเคราะห์ผลการทดสอบของถ่านอัดแท่ง จากผลิตภัณฑ์ถ่านอัดแท่งที่ทำจากวัสดุเหลือใช้ชนิดอื่น และสรุปผลการทดลอง ซึ่งมีขั้นตอนการดำเนินงานดังนี้

หมายเหตุ : เถ้าถ่าน หมายถึง ถ่านที่ผ่านการเผาไหม้กลายเป็นเถ้าถ่าน

#### 3.2 ศึกษาข้อมูล

ศึกษาข้อมูลการทดสอบแบบต่าง ๆ ของหนังสือแต่ละเล่มในห้องสมุดของสถาบันวิจัยวิทยาศาสตร์และเทคโนโลยี เพื่อนำมาเปรียบเทียบมาตรฐานในการทดสอบที่มีการทดสอบแต่ละชนิดว่ามีการทดสอบอย่างไรและมีสมบัติทางด้านใด เพื่อจะทำการเลือกวิธีการทดสอบให้ตรงกับสมบัติของถ่านอัดแท่งแต่ละชนิดเพื่อที่จะนำถ่านอัดแท่งชนิดนั้นไปใช้ได้อย่างเหมาะสมกับความต้องการของแต่ละด้าน

ศึกษาข้อมูลเกี่ยวกับสถานที่ทำการทดสอบหลาย ๆ ที่ โดยศึกษาว่าสถานที่แห่งใดใช้เครื่องมือในการทดสอบได้มาตรฐานมากกว่าและมีการทดสอบชนิดใดบ้างเหมาะสมกับงานทดสอบ ค่าใช้จ่ายในการทดสอบเป็นอย่างไร ใช้ระยะเวลาในการทดลองและทดสอบมาน้อยเพียงใด และอภิปรายรับรองผลการทดสอบหรือไม่อย่างไร

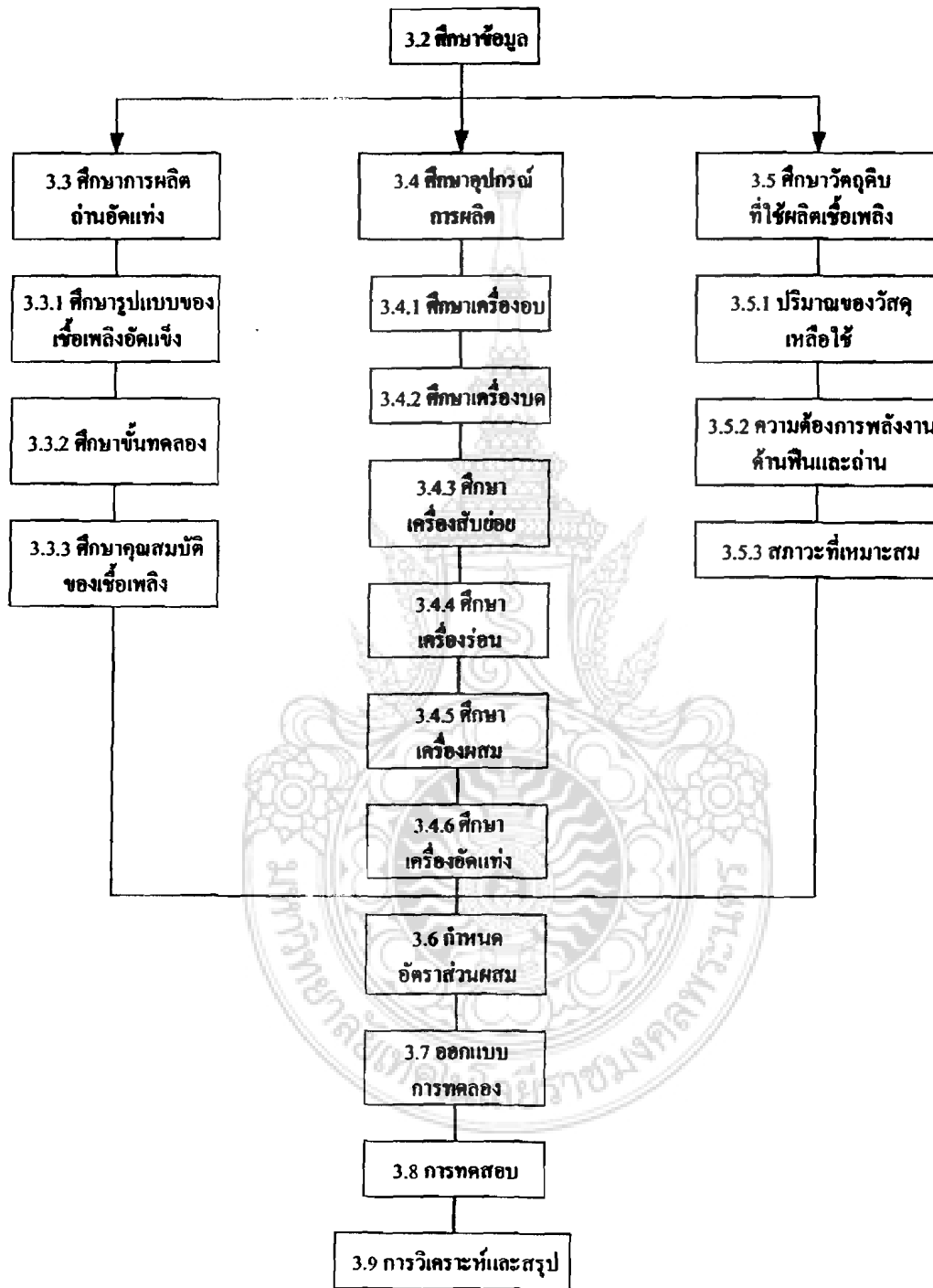

รูปที่ 3.1 ขั้นตอนการวิจัยในกระบวนการผลิต ผลิตภัณฑ์ด้านอัตรากำลังจากวัสดุเหลือใช้

### 3.3 ศึกษาการผลิตถ่านอัดแท่ง

จากวัสดุเหลือทางการเกษตรโดยใช้วิธีอัดร้อน อัดเป็นแท่ง โดยใช้วัสดุเหลือใช้จากการเกษตรเป็นเชื้อเพลิง เช่น ชีบไสไม้ ชีเลื้อย แกลบ หรือใบไม้ และใบหญ้า จากการศึกษาของสถาบันวิจัยวิทยาศาสตร์และเทคโนโลยีแห่งประเทศไทย ได้ทำเชื้อเพลิงแข็งด้วยเครื่องอัดโดยใช้ความร้อนจากไฟฟ้า มีแกลบ ชีเลื้อย และชานอ้อย วัสดุเหล่านี้เป็นวัสดุเหลือทิ้งที่อยู่มากมาย และแต่ ละอย่างก็เป็นปัญหาที่จะต้องกำจัดทิ้งทั้งสิ้น นอกจากนี้ยังทราบว่า คนไทยสามารถประดิษฐ์เครื่องจักรสำหรับใช้อัดทำเชื้อเพลิงแข็งได้ โดยเลียนแบบเครื่องจากบริษัทจากต่างประเทศ

#### 3.3.1 ศึกษารูปแบบของเชื้อเพลิงอัดแข็ง

เป็นการศึกษาตัวอย่างเชื้อเพลิงอัดแข็งโดยใช้ความร้อน มีลักษณะเป็นรูปทรงกระบอกตรงกลางกลวง และการใช้เชื้อเพลิงที่ทำจาก ชีเลื้อย ชีบ อัดลงไปนกระบอก ก็ต้องมีไม้กลวง ๆ เป็นแกนกลาง เมื่อเอาไม้แกนกลางออก เชื้อเพลิงที่อัดอยู่ในกระป๋องจะมีลักษณะเป็นรูปกระบอกตรงกลางมีรูกลวงเช่นเดียวกัน รูแกนกลางมีประโยชน์ในเรื่องช่วยการลุกไหม้ หรือการคิดไฟของเชื้อเพลิง

#### 3.3.2 ศึกษาขั้นตอนทดลอง

เนื่องจากวัสดุเหลือใช้จากการเกษตรที่มีอยู่เป็นปริมาณมากมายและมีอยู่กระจัดกระจายทั่วไป หากมีวิธีทำเป็นเชื้อเพลิงอัดแข็งอย่างง่าย ๆ เพื่อใช้เองก็จะเกิดประโยชน์ จึงได้ศึกษาทดสอบหาวิธีต่าง ๆ และเห็นว่าเชื้อเพลิงอัดแข็งที่มีผู้ทำขึ้นแล้ว โดยใช้เครื่องอัดร้อน ซึ่งเป็นวิธีที่ต้องลงทุนมากและต้องอาศัยเทคโนโลยีค่อนข้างสูง

##### 3.3.2.1 การเลือกวัสดุประสานในการทำเชื้อเพลิงอัดแข็ง

วัสดุประสานมีหลายชนิด เช่น กาวยูเรีย กาวฟีนอล กาวลาเทกซ์ กาวเคชคาริน กาวแข็ง เป็นต้น ในจำนวนวัสดุประสานเหล่านี้ กาวแข็งเป็นวัสดุประสานที่มีราคาถูกและหาง่ายกว่ากาวชนิดอื่น จึงได้เลือกใช้เป็นวัสดุประสานในการทำเชื้อเพลิงอัดแข็ง กาวแข็งในคอนกรีตนี้ใช้แป้งมันสำปะหลัง ซึ่งมีราคาค่อนข้างถูก ทำได้โดยใช้แป้งมันสำปะหลังอัตราส่วนต่าง ๆ กัน ตั้งแต่ร้อยละ 5, 10, 15, 20, 25 และ 30 เพื่อหาความเข้มข้นของกาวแข็งที่เหมาะสมสำหรับใช้เป็นวัสดุประสานในการทำเชื้อเพลิงอัดแข็ง ซึ่งแป้งมันสำปะหลังตามอัตราส่วนที่กล่าวแล้วเติมน้ำ 100 มม. คั้นให้เดือด จนแป้งสุกจะได้กาวแข็งซึ่งใช้ในวัสดุประสานตามต้องการ

##### 3.3.2.2 เตรียมวัสดุเชื้อเพลิง

1) ทำวัสดุเชื้อเพลิงให้แห้ง นำซังข้าวโพดมาตากแดดหรืออบในตู้อบลูกหมุม  $110^{\circ}\text{C}$  จนแห้ง โดยมีความชื้นไม่เกินร้อยละ 10 ถ้าความชื้นมากเกินไปจะทำให้แห้งติดกันง่ายเมื่ออัดเป็นแท่ง และอาจจะทำให้ก้อนเชื้อเพลิงขึ้นราได้ นอกจากนั้นจะได้ค่าปริมาณความร้อนน้อยลงด้วย

2) บดวัสดุเชื้อเพลิงให้ละเอียด เมื่อดากหรืออบซังข้าวโพคแห้งแล้ว เอามาบดให้ละเอียดด้วยเครื่องบด โรลเลอร์มิล (Roller Mill) บดให้ละเอียดเท่าขนาดของขี้เลื่อย

### 3.3.2.3 หออัตราส่วนที่เหมาะสม

1) หากความเข้มข้นของกาว ทำกาวแป้งให้มีความเข้มข้นต่าง ๆ กัน แล้วเอากาวแป้งมาผสมกับซังข้าวโพคบดในอัตราส่วน 1 : 1 เมื่อคลุกเคล้าผสมกันดีแล้วอัดลงแบบที่เหลี่ยมลูกบาศก์ขนาด 2 นิ้ว แล้วตากแดดหรืออบในตู้อบอุณหภูมิ 100°C ให้แห้ง จากการทดลอง กาวแป้งที่มีความเข้มข้นร้อยละ 20 ใช้เป็นวัสดุประสานได้

2) หออัตราส่วนซังข้าวโพคบดกับกาวแป้ง ใช้กาวแป้งตามข้อ 3.3.2.1 อัตราส่วนผสมซังข้าวโพคบดต่อกาวแป้ง 1 : 2, 1 : 1 และ 2 : 1 เมื่อผสมกันดีแล้วอัดลงแบบที่เหลี่ยมลูกบาศก์ขนาด 2 นิ้ว แล้วตากแดดหรืออบในตู้อบอุณหภูมิ 110°C ให้แห้ง จากผลการทดลองอัตราส่วนซังข้าวโพคบดต่อกาวแป้ง 1 : 1 ทำเป็นเชื้อเพลิงอัดแข็งได้ดี

### 3.3.3 ศึกษาคุณสมบัติของเชื้อเพลิง

#### 3.3.3.1 ความหนาแน่น

ไม้หรือฟืนที่ใช้เป็นเชื้อเพลิงจะมีความหนาแน่นอยู่ระหว่าง 0.35 – 0.8 (กรัมต่อตารางเซนติเมตร) เชื้อเพลิงที่มีความหนาแน่นมากการติดไฟจะติดยาก แต่ติดไฟอยู่ได้นาน เชื้อเพลิงที่มีความหนาแน่นน้อย การติดไฟง่าย แต่การติดไฟอยู่ได้ไม่นานก็หมด เชื้อเพลิงอัดแข็งจากซังข้าวโพคบดมีความหนาแน่นอยู่ระหว่าง 0.45 – 0.5 กรัมต่อตารางเซนติเมตร จึงเทียบเท่ากับไม้หรือฟืนที่ใช้เป็นเชื้อเพลิงอยู่ทั่วไป

#### 3.3.3.2 ความชื้น

ไม้ที่ใช้ทำเป็นฟืนหรือเชื้อเพลิง ถ้ามีความชื้นมาก ไม้หรือฟืนนั้นจะติดได้ยาก และให้ค่าปริมาณความร้อนน้อย เก็บรักษายาก มักขึ้นรา ตรงข้ามถ้าไม้ที่ใช้ทำเป็นเชื้อเพลิงมีความชื้นน้อยหรือ ไม่มีเลย จะติดไฟง่ายและให้ค่าปริมาณความร้อนสูง เชื้อเพลิงที่สีมีความชื้นไม้เกินร้อยละ 10 เชื้อเพลิงอัดแข็งที่ทำจากซังข้าวโพคมีความชื้นอยู่ระหว่างร้อยละ 10.5 – 10.7 นับได้ว่า เป็นเชื้อเพลิงที่ดีพอสมควร

#### 3.3.3.3 ปริมาณเถ้า

ไม้หรือฟืนที่ใช้ทำเป็นเชื้อเพลิงจะมีเถ้าประมาณร้อยละ 3.9 ซึ่งส่วนใหญ่มีปริมาณเถ้าเล็กน้อย เพราะว่าติดไฟได้ดี เชื้อเพลิงอัดแข็งที่ทำจากซังข้าวโพคมีเถ้าประมาณร้อยละ 2.7 จัดเป็นเชื้อเพลิงที่ดีชนิดหนึ่ง

#### 3.3.3.4 ค่าความร้อน

ฟืนหรือไม้ให้ค่าความร้อนประมาณ 3,934 แคลอรีต่อกรัม เชื้อเพลิงอัดแข็งจากซังข้าวโพคให้ค่าความร้อน 4,770 แคลอรีต่อกรัม จัดว่าเป็นเชื้อเพลิงที่ให้ค่าความร้อนดีได้

ตารางที่ 3.1 เปรียบเทียบคุณสมบัติของเชื้อเพลิง [8]

	เชื้อเพลิง			เชื้อเพลิงอัดแข็ง			ไม้ หรือ ฟืน
	ซังข้าวโพด บด	ชีเลื่อย	แกลบ บด	ซังข้าวโพด บด	ชีเลื่อย	แกลบ บด	
ความหนาแน่น (กรัมต่อลูกบาศก์ เซนติเมตร)	-	-	-	0.475	0.37	0.47	0.3-0.8
ความชื้น %	10.03	9.00	7.86	10.70	9.10	8.20	10.0-18.0
เถ้า %	2.83	2.26	14.62	2.70	2.32	14.78	3.9
ค่าความร้อน (แคลอรีต่อกรัม)	4,965	4,956	4,044	4,770	5,028	4,022	3,934

### 3.4 ศึกษาอุปกรณ์การผลิต

ศึกษาเกี่ยวข้องกับผลิตภัณฑ์ในด้านการใช้งาน คุณภาพการใช้งาน ความแข็งแรง ทนทาน จึงเป็นแรงผลักดันในการออกแบบพัฒนาปรับปรุงคุณภาพของผลิตภัณฑ์ขึ้น จึงจำเป็นต้องใช้ประสบการณ์ความสามารถที่มีอยู่ ทำความเข้าใจในการศึกษาอุปกรณ์การผลิต และปัญหานั้น ๆ ให้ถูกต้อง

#### 3.4.1 ศึกษาเครื่องอบ

ในการทำงานของเครื่องอบแห้งดังกล่าว วัสดุเหลือใช้ที่เป็นชิ้นใหญ่ที่ไม่นำไปใช้ในการอัดแท่ง หรือแท่งเชื้อเพลิงแข็งที่ผลิตได้ จะถูกใช้เป็นเชื้อเพลิงในเตา ทำให้เกิดอากาศร้อนไหลผ่านเข้าสู่ท่อชั้นในของเตาอบแห้ง และถ่ายเทความร้อนผ่านผนังท่อให้แก่วัสดุที่ต้องการอบ ในขณะที่วัสดุเหลือใช้ที่ต้องการอบแห้งได้ถูกป้อนเข้าสู่ท่อชั้นนอก หลังจากการผ่านการร้อนแล้ว หลังจากที้อากาศร้อนถ่ายเทความร้อนให้แก่ผนังท่อแล้ว อุณหภูมิจะลดลง ก็จะไหลวกกลับทางด้านปลายท่อผ่านท่อชั้นนอกที่มีวัสดุเหลือใช้ เพื่อระบายความร้อนออกนอกเครื่องอบแห้งทางปล่องที่ติดตั้งไว้

#### 3.4.2 ศึกษาเครื่องบด

พวกวัสดุเหลือทิ้งจากการเกษตรนี้ นอกจากซังข้าวโพดแล้วก็ยังมีชีเลื่อย แกลบ แคนปอ ต้นมันสำปะหลัง ใบไม้ ใบหญ้า ฯลฯ กรมวิทยาศาสตร์ฯ ได้ใช้เครื่องโรลเลอร์มิล (Roller Mill) หรือ (Jig Saw) สำหรับบดวัสดุเหล่านี้ให้ละเอียด เครื่องบดโรลเลอร์มิลนี้เป็นเครื่องบดที่ใช้งานได้ดี ประกอบด้วยลูกบดเหล็กกลม 2 ลูก กลิ้งไปตามราง โดยมีแรงของเครื่องขับ (Motor) เป็นตัวขับเคลื่อนบดวัสดุเหลือทิ้งเหล่านี้ให้ละเอียดได้เร็ว แต่เครื่องนี้มีราคาค่อนข้างแพง ถ้าชาวบ้าน

จะทำเชื้อเพลิงอัดแข็งควรรใช้เครื่องสี่ขาเป็นเครื่องสำหรับบดเครื่องสี่ขานี้มีลักษณะคล้าย โม่ สำหรับโม่แป้ง แต่มีขนาดใหญ่กว่าโม่มาก มีน้ำหนักมาก ทำด้วยไม้และดินจอมปลวก สามารถ ใช้บดวัสดุเหลือทิ้งจากการเกษตรเหล่านี้ให้ละเอียด ส่วนราคานั้น โม่แพง ชาวบ้านหรือเกษตรกร รู้จักกันดีสามารถหาหรือทำขึ้นมาใช้เองได้

#### 3.4.3 ศึกษาเครื่องสับย่อย

วัสดุเหลือใช้ที่เป็นเส้นยาว เช่น กากอ้อย ฟางข้าว หรือผักตบชวา จำเป็นต้องสับย่อยเพื่อให้มีขนาดเหมาะสมก่อนที่จะนำไปอัดแท่ง ดังนั้น วท. จึงได้ออกแบบและจัดสร้างเครื่องสับย่อย ซึ่งมีส่วนประกอบหลัก ได้แก่ ใบมีดที่ติดเรียงตัวกันบนเพลลาที่หมุนได้รอบตัว โดยใช้มอเตอร์เป็นตัวขับเคลื่อน ซึ่งขนาดของเครื่องสับย่อยและจำนวนใบมีดที่ติดบนเพลลาตลอดจนลักษณะของใบมีด จำเป็นต้องออกแบบให้เหมาะสมกับชนิด ขนาด และปริมาณของวัสดุเหลือใช้ที่ต้องการจะย่อยขนาด โดยทั่วไปมักนิยมติดตะแกรงร่อนรองรับอยู่ช่วงล่าง เพื่อให้วัสดุที่ย่อยแล้วผ่านตะแกรงร่อนก่อนถูกนำไปใช้ในการอัดแท่ง

#### 3.4.4 ศึกษาเครื่องร่อน

หลังจากที่วัสดุเหลือใช้ที่มีขนาดใหญ่หรือยาวได้ถูกย่อยหรือสับให้มีขนาดเล็กกลงแล้ว ควรผ่านการร่อนที่ตะแกรงขนาด ไม่น้อยกว่า 4.5 ซม. ทั้งนี้เพื่อให้วัสดุเหลือใช้ที่ดัดแปรจะนำมาอัดแท่งมีการเกาะตัวกัน ได้ดี

#### 3.4.5 ศึกษาเครื่องผสม

กรมวิทยาศาสตร์ฯ ได้ดัดแปลงมาจากเครื่องผสมคอนกรีต โดยใช้ถังน้ำมันขนาด 200 ลิตร มีฝาปิดทั้งสองด้าน ตรงกลางของทั้งสองฝา เจาะรู แล้วใส่บุท มีเหล็กกลมขนาดเส้นผ่าศูนย์กลางประมาณ ¼ นิ้ว สอดรูผ่านบุท ทะลุตัวถังน้ำมันทั้งสองฝา และให้เลื่อยออกไปห่างจากฝาน้ำมันข้างละ 6 นิ้ว เพื่อใช้ทำเป็นมือสำหรับหมุน ท่อนเหล็กกลมที่เป็นแกนกลางอยู่ภายในถังน้ำมันนี้เชื่อมด้วยใบกวน (ใบกวนนี้ทำด้วยเหล็กกลมเส้นผ่าศูนย์กลาง ¼ นิ้ว) 4 แถว 2 แถวแรก เชื่อมตรงกับข้างอีก 2 แถวหลังเชื่อมสลับกัน 2 แถวแรก ระยะห่างของใบกวนแต่ละแวนอนสามารถยกระดับให้หัวหรือท้ายของถังน้ำมันทำมุม 45° ได้ ทั้งนี้เพื่อประโยชน์ในการผสมกาวแป้งกับวัสดุเชื้อเพลิงให้คลุกเคล้ากันดีที่สุด ถ้าจะทำให้เครื่องผสมนี้ทำงานได้รวดเร็วต้อง ใช้เครื่องขับ (Motor) เป็นตัวขับเคลื่อนมือหมุน

#### 3.4.6 ศึกษาเครื่องอัดแท่ง

กรมวิทยาศาสตร์ ได้ศึกษา คัดแปลง เครื่องอัดน้ำมันมาทำเป็นเครื่องอัดเชื้อเพลิงแข็ง โดยดัดแปลงให้ง่ายเข้า วิธีการทำเครื่องอัดเชื้อเพลิงนี้ มีฐานทำด้วยไม้ ตรงกลางฐาน ไม้มีไม้กลม ๆ รูปทรงกระบอกตั้งอยู่ เส้นผ่าศูนย์กลางเกือบเท่ากับแฉก โดยให้ขอบรวมลงได้พอดี ความยาวของ ไม้กลมรูปทรงกระบอกนี้ให้สูงกว่าแบบ 2 นิ้ว ตรงปลายแท่งของฐานมีเสา 2 คัน ตั้งอยู่ที่

ปลายแทนของฐานรองรับ เจาะรูเสาทั้งสองต้นให้มีระดับความสูงเท่ากับความสูงของไม้กลมรูปทรงกระบอกรวมกับความสูงของไม้แกนกลางพอดี และเจาะรูเสาทั้งสองอีกระดับหนึ่งให้ต่ำกว่ารูแรกประมาณ 1 – 2 นิ้ว ระหว่างเสาทั้งสองมีคันท่อนโยกโดยใช้จุดศูนย์กลาง (ฟิลคัม) อยู่ที่รูเสาทั้งสอง คันท่อนโยกนี้ทำด้วย ไม้มีความหนาและแข็งแรงพอสมควร คัดแผ่น ไม้คันท่อนโยกตรงที่สัมผัสแกนกลาง เจาะรูกลม ๆ ที่แผ่นคันท่อนโยก ให้มีเส้นผ่าศูนย์กลางใหญ่กว่ารูแกนกลางของเชื้อเพลิงเล็กน้อย เพื่อให้ไม้กลม ๆ ที่เป็นแกนกลางของเชื้อเพลิงทะลุออกไปได้ตัวแบบสำหรับใช้อัดเชื้อเพลิง ใช้กระป๋องนมขนาด 1 แกลลอน และด้อมมีฝาไม้กลม ๆ เจาะรูให้ไม้กลมที่เป็นแกนกลางทะลุออกไปได้ เช่นเดียวกัน วิธีอัด ขกแบบกระป๋องนมขึ้นมาตั้งบนฐานรองรับ โดยให้ตัวแบบเลข ไม้แกนกลาง ใส่เชื้อเพลิงที่ผสมเสร็จแล้วลงไปให้เต็ม ปิดฝาแบบให้ตรงกับ ไม้แกนกลาง อัดด้วยคันท่อนโยกโดยให้ไม้แกนกลาง โผล่ขึ้นมาแล้วค่อย ๆ อัดคันท่อนโยกลงไปอีกให้แน่นพอสมควร ขกแผ่นคันท่อนโยกออก เปิดฝาไม้้ออก เขามีอีกดแบบกระป๋องนมลง ถัดมาเชื้อเพลิงจะค้างอยู่บนฐานรองรับ อีกครั้งมาพร้อมหม้อ ไม้แกนกลางออก จะได้เชื้อเพลิงอัดแข็ง นำไปตากแดดให้แห้ง

### 3.5 ศึกษาวัตถุดิบที่ใช้ผลิตเชื้อเพลิง

วัสดุที่เหลือใช้ที่สามารถใช้เป็นวัตถุดิบในการผลิตเชื้อเพลิงแข็ง ได้แก่ วัสดุที่เป็นปิโตรเลียมเหลว โลส เช่น แกลบ ขี้เลื่อย กากชื้อย ฯลฯ ทั้งนี้เพื่อให้ลิกนินและคาร์โบไฮเดรตที่มีอยู่ในวัสดุเหล่านี้แน่นจับติดกันแน่นเมื่อถูกความร้อน หรือเรียกว่าทำหน้าที่เป็นตัวประสาน เพื่อให้วัสดุเหลือใช้ผลิตเป็นแท่งได้ดี

#### 3.5.1 ปริมาณของวัสดุเหลือใช้

ในการผลิตเชื้อเพลิงแข็งขั้นอุตสาหกรรม จำเป็นต้องคำนึงถึงปริมาณของวัตถุดิบหรือวัสดุเหลือใช้ที่จะนำมาทำการอัดให้เป็นแท่ง ทั้งนี้เพราะปริมาณของวัตถุดิบเป็นตัวกำหนดที่ถ้าวัตถุดิบจะบอกให้ทราบว่าการผลิตนั้น ๆ มีความคุ้มทุนต่อการลงทุนหรือไม่ สำหรับประเทศไทย ซึ่งเป็นประเทศเกษตรกรรม การเพิ่มพื้นที่เพาะปลูกในแต่ละปีย่อมแสดงถึงจำนวนผลผลิตของเกษตรกรรมและวัสดุเหลือใช้ที่เกษตรกรที่มีปริมาณสูงขึ้นตามไปด้วย

ตารางที่ 3.2 แสดงพื้นที่การเพาะปลูกพืชเกษตรกรรมหลัก ผลผลิต และปริมาณวัสดุเหลือใช้จากเกษตรกรรม ในปี พ.ศ. 2538/2539 เห็นได้ว่าปริมาณวัสดุเหลือใช้จากการปลูกพืชหลักของประเทศไทยเพียง 9 ชนิด มีมากกว่า 60 ล้านตันต่อปี ซึ่งการนำวัสดุเหลือใช้เหล่านี้มาใช้เป็นเชื้อเพลิงโดยตรงมีข้อจำกัดอยู่บ้าน เช่น มีความหนาแน่นต่ำ จึงต้องใช้เนื้อที่ในการเก็บมาก และเสียด่างขนส่งสูง ทำให้การใช้งานถูกจำกัดอยู่เฉพาะในบริเวณใกล้เคียงกับแหล่งผลิต อีกทั้งประสิทธิภาพของการเผาไหม้วัสดุดังกล่าวค่อนข้างต่ำ ดังนั้น การนำวัสดุเหลือใช้ที่มีปริมาณมาก

รวมทั้งมีข้อจำกัดตามที่ได้กล่าวแล้ว มาอีกเป็นแท่งเชื้อเพลิงแข็งเพื่อใช้ทดแทนไม้ฟืน จึงเป็นไปได้มากในทางปฏิบัติ

### 3.5.2 ความต้องการพลังงานด้านฟืนและถ่าน

การใช้ฟืนไม้และถ่านมีปริมาณรวมกันสูงถึงร้อยละ 14.2 ซึ่งสูงกว่าการใช้พลังงานไฟฟ้าและถ่านหินลิกไนต์ในปีเดียวกัน นอกจากนี้ การใช้แกลบ  $1.3 \times 10^{12}$  กิโลแคลอรี นั้นเป็นเพียงร้อยละ 5.88 ของปริมาณแกลบที่มีอยู่ ( $22.09 \times 10^{12}$  กิโลแคลอรี จากตารางที่ 2.1 และตารางที่ 2.2) ดังนั้น การผลิตเชื้อเพลิงแข็งจากวัสดุเหลือใช้ โดยเฉพาะอย่างยิ่งจากแกลบที่มีปริมาณเหลือใช้มหาศาล ย่อมเป็นพลังงานทดแทนฟืนไม้และถ่าน ได้อีกมาก

### ตารางที่ 3.2 เปรียบเทียบคุณสมบัติเชื้อเพลิงของวัสดุเหลือใช้

วัสดุเหลือใช้	สารระเหย %	ถ่านคงตัว %	เถ้า %	กำมะถัน %	ค่าความร้อนกิโลแคลอรี/ กิโลกรัม
ขี้เลื่อย	75.4	22.4	2.0	0.20	4,750
กากอ้อย	73.9	17.6	8.5	0.3	4,440
แกลบ	62.7	17.4	20.0	0.14	3,860
ฟางข้าว	74.4	18.3	7.3	-	4,300
จิ้งข้าวโพด	76.1	21.8	2.1	-	4,450
ขุยมะพร้าว	63.3	29.4	7.1	0.06	4,380
ดินถั่วเหลือง	72.5	19.1	8.4	-	4,150
ดินมันสำปะหลัง	76.2	19.1	4.7	1.3	4,300
เหง้ามันสำปะหลัง	75.0	17.0	8.0	0.28	4,050
เศษหอย	70.5	23.7	5.7	-	4,480
ไมรบาบอญ์	71.2	25.1	3.7	-	4,460
ฝักคอบขวา	58.9	15.3	25.8	1.19	3,010

ที่มา : วิเคราะห์โดยห้องปฏิบัติการเชื้อเพลิงอุตสาหกรรม สาขาวิจัยอุตสาหกรรมพลังงาน,

วท. [4]

### 3.5.3 สภาวะที่เหมาะสมของวัตถุดิบ

ในการผลิตถ่านเชื้อเพลิงแข็งมีองค์ประกอบหลักที่ควรคำนึงถึงเพื่อให้การผลิตเป็นไปอย่างมีประสิทธิภาพกล่าวคือ



3.5.3.1 ความชื้นโดยทั่วไปวัสดุเหลือใช้ควรมีความชื้นไม่เกิน 10% ทั้งนี้เพื่อให้วัสดุคั่งกล่าวเกาะกันเป็นแท่งได้ง่าย ไม่มีรอยแตกร้าว และมีความแข็งแรงพอเพียงสามารถขนส่งได้โดยไม่แตกหัก

3.5.3.2 อุณหภูมิ อุณหภูมิของเครื่องทำความร้อนที่เหมาะสมควรอยู่ในช่วง 260 – 300°C ซึ่งเป็นช่วงอุณหภูมิที่สามารถทำให้วัสดุเหลือใช้ เช่น แกลบ ขี้เลื่อยและกากอ้อยเกาะกันเป็นแท่งอย่างมีประสิทธิภาพและสิ้นเปลืองพลังงานไฟฟ้าในน้อยที่สุด

3.5.3.3 ความดัน ในกระบอกอัด เกิดจากการที่สกรูอัดหมุนดันให้วัสดุที่ป้อนเข้าเครื่องอัดติดกับผนังกระบอกอัด นอกจากนี้ความดันยังขึ้นอยู่กับระยะห่างระหว่างเกลียวอัดความสูงของเกลียว ความเร็วของสกรู ตลอดจนระยะห่างระหว่างผนังกระบอกอัดสกรูเมื่อวัสดุถูกสกรูหมุนดันให้ติดกับกระบอกอัด ซึ่งรับความร้อนจากแผ่นให้ความร้อน จะทำให้ความร้อนเกิดการเกาะตัวกันและแรงเสียดทานระหว่างกระบอกอัดกับแท่งฟันที่กำลังเคลื่อนตัวออกจะช่วยทำให้เกิดความดันที่เหมาะสมทำให้วัสดุเกิดการอัดตัวแน่นยิ่งขึ้น

ตารางที่ 3.3 เปรียบเทียบรูปแบบการใช้พลังงานของประเทศไทย ในปี พ.ศ. 2539

ประเภทพลังงาน	ปริมาณความร้อน ( $10^{12}$ กิโลแคลอรี)	สัดส่วนของทั้งหมด (%)
ผลิตภัณฑ์น้ำมัน	100	60
ไฟฟ้าพลังน้ำ	12	7.2
ลิกไนต์และถ่านหิน	7	4.2
กากอ้อย	10.7	6.4
แกลบ	1.3	0.8
ฟืน	5.9	3.5
ถ่าน	17.8	10.7
ก๊าซธรรมชาติ	12	7.2
รวม	166.7	100

ที่มา : รายงานพลังงานของประเทศไทย 2539, กรมพัฒนาและส่งเสริมพลังงาน [2]

ตารางที่ 3.4 พื้นที่เพาะปลูกเกษตรกรรมหลัก ผลผลิตและปริมาณวัสดุเหลือใช้ ในปี 2538/39

เลขที่	ผลผลิต	พื้นที่เพาะปลูก (x 1,000 ไร่)	ผลผลิต (x 1,000 ตัน)	ปริมาณวัสดุเหลือใช้ (x 1,000 ตัน)	ชนิดวัสดุเหลือใช้
1	ข้าว	63,353	22,016	5,723	แกลบ
				19,805	ฟางข้าว
2	ข้าวโพด	8,346	4,155	8,128	ซังและลำต้นข้าวโพด
3	มันสำปะหลัง	7,885	17,388	6,953	ลำต้นมันสำปะหลัง
4	อ้อย	6,279	57,974	17,438	กากอ้อย
5	มะพร้าว	2,362	1,413	1,509	เปลือกมะพร้าว
6	ข้าวฟ่าง	887	194	677	ลำต้นข้าวฟ่าง
7	ถั่วเขียว	2,197	234	596	ใบและลำต้นถั่วเขียว
8	ถั่วเหลือง	1,887	386	1,176	ใบและลำต้นถั่วเหลือง
9	ฝ้าย	363	81	164	ลำต้นฝ้าย
	รวม	93,553	103,841	62,214	

ที่มา : สถิติเกษตรของประเทศไทย ปีเพาะปลูก 2538/39, สำนักงานเศรษฐกิจการเกษตร 2539 [6]

ตารางที่ 3.4 แสดงคุณสมบัติด้านเชื้อเพลิงของวัสดุเหลือใช้จากการเกษตรและอุตสาหกรรมที่สำคัญจะเห็นได้ว่า มีวัสดุเหลือใช้หลายชนิด เช่น ฟางข้าว กากอ้อย ฟางข้าว ซังข้าวโพด และขุยมะพร้าว เป็นต้น มีค่าความร้อนมากกว่า 4,300 กิโลแคลอรีต่อกิโลกรัม, อีกทั้งมีค่าถ่านคงตัวสูงพอที่จะนำมาเป็นวัตถุดิบที่จะอัดเป็นแท่ง เพื่อใช้เป็นเชื้อเพลิงทดแทน ไม้ฟืน ได้ดี มีเพียงแกลบและผักคตขวาที่มีปริมาณต่ำกว่าค่อนข้างสูง แต่ก็ไม่น่าจะเป็นปัญหาในการใช้เป็นเชื้อเพลิงสำหรับปริมาณสารระเหยต่างก็มีค่าใกล้เคียงกัน มีข้อคืออยู่ที่ปริมาณกำมะถัน พบว่าวัสดุเหลือใช้เกือบทุกชนิดมีค่าน้อยกว่า ๆ ซึ่งจะ ไม่เป็นสารที่ก่อให้เกิดมลภาวะแต่อย่างใด

### 3.6 อัตราส่วนผสม

1. ถ่านไบโไม้, ซังข้าวโพด
2. แป้งมันสำปะหลัง
3. น้ำ

#### 3.6.1 อัตราส่วนที่ใช้

1 : 1 ไบโไม้ 1 กก. : ซังข้าวโพด 1 กก.

### 3.6.1.1 เกณฑ์การผสมที่ 1 ใช้เวลาผสม 15 นาที

1) อัตราส่วนผสม 1 : 1 = ไบโม่ : ชั่งข้าวโพด

∴ ไบโม่ + ชั่งข้าวโพด 93% แป้งมัน 4% : น้ำ 3%

เวลาการอบ 6 ชม. จำนวนถ่าน 4 แท่ง

∴ ไบโม่ + ชั่งข้าวโพด 93% แป้งมัน 4% น้ำ 3%

เวลาการอบ 10 ชม. จำนวนถ่าน 4 แท่ง

∴ ไบโม่ + ชั่งข้าวโพด 93% แป้งมัน 4% น้ำ 3%

เวลาการอบ 15 ชม. จำนวนถ่าน 4 แท่ง

2) อัตราส่วนผสม 1 : 1 = ไบโม่ : ชั่งข้าวโพด

∴ ไบโม่ + ชั่งข้าวโพด 94% แป้งมัน 3% : น้ำ 3%

เวลาการอบ 6 ชม. จำนวนถ่าน 4 แท่ง

∴ ไบโม่ + ชั่งข้าวโพด 94% แป้งมัน 3% น้ำ 3%

เวลาการอบ 10 ชม. จำนวนถ่าน 4 แท่ง

∴ ไบโม่ + ชั่งข้าวโพด 94% แป้งมัน 3% น้ำ 3%

เวลาการอบ 15 ชม. จำนวนถ่าน 4 แท่ง

3) อัตราส่วนผสม 1 : 1 = ไบโม่ : ชั่งข้าวโพด

∴ ไบโม่ + ชั่งข้าวโพด 95% แป้งมัน 3% : น้ำ 2%

เวลาการอบ 6 ชม. จำนวนถ่าน 4 แท่ง

∴ ไบโม่ + ชั่งข้าวโพด 95% แป้งมัน 3% น้ำ 2%

เวลาการอบ 10 ชม. จำนวนถ่าน 4 แท่ง

∴ ไบโม่ + ชั่งข้าวโพด 95% แป้งมัน 3% น้ำ 2%

เวลาการอบ 15 ชม. จำนวนถ่าน 4 แท่ง

4) อัตราส่วนผสม 1 : 1 = ไบโม่ : ชั่งข้าวโพด

∴ ไบโม่ + ชั่งข้าวโพด 96% แป้งมัน 2% : น้ำ 2%

เวลาการอบ 6 ชม. จำนวนถ่าน 4 แท่ง

∴ ไบโม่ + ชั่งข้าวโพด 96% แป้งมัน 2% : น้ำ 2%

เวลาการอบ 10 ชม. จำนวนถ่าน 4 แท่ง

∴ ไบโม่ + ชั่งข้าวโพด 96% แป้งมัน 2% : น้ำ 2%

เวลาการอบ 15 ชม. จำนวนถ่าน 4 แท่ง

### 3.7 ขั้นตอนการทดลอง

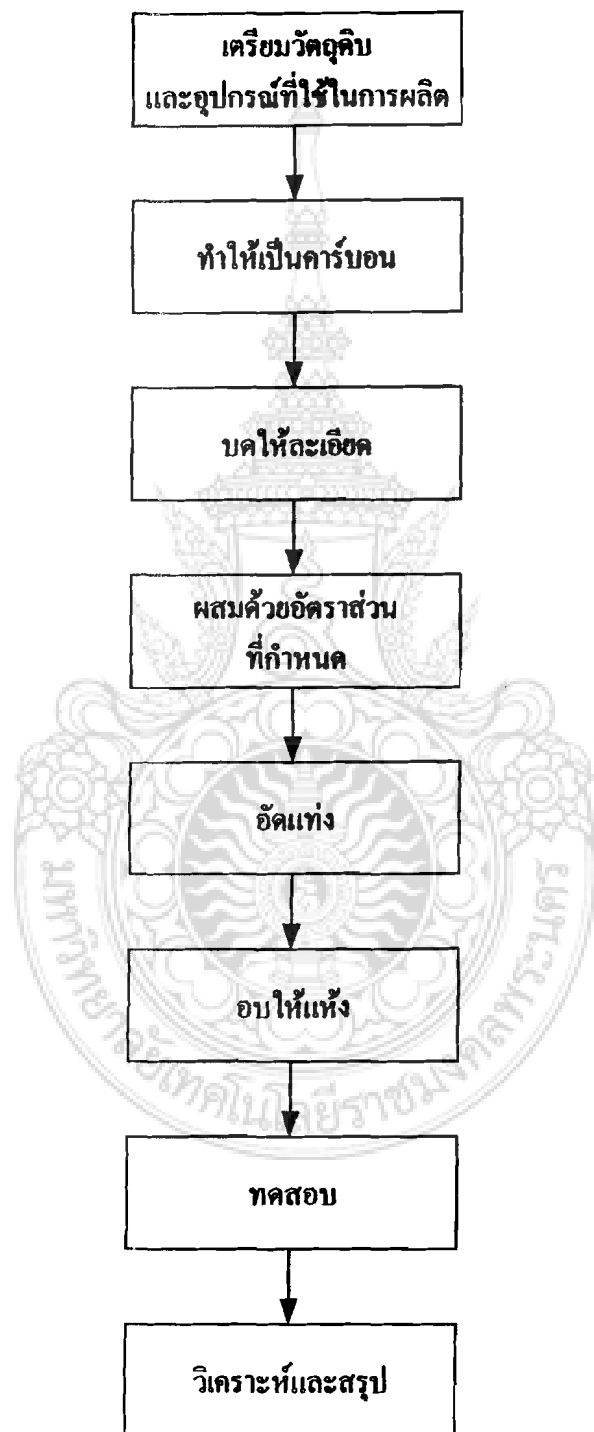

รูปที่ 3.2 ขั้นตอนการทดลองการผลิตผลิตภัณฑ์จากวัสดุเหลือใช้

### 3.7.1 การเตรียมวัตถุดิบและอุปกรณ์ที่ใช้ในการผลิต

- 1) นำวัตถุดิบที่จัดเตรียมไว้ใช้ในการผลิต เช่น ใบไม้ ปริมาณ 20 กิโลกรัม ชั่งข้าวโพด ประมาณ 20 กิโลกรัม
- 2) จัดเตรียมตัวที่ใช้เป็นตัวประสานให้เข้ากัน เช่น แป้ง ประมาณ 5 กิโลกรัม น้ำ ประมาณ 7 ลิตร
- 3) จัดเตรียมเครื่องที่ใช้ในการบด
- 4) จัดเตรียมเครื่องที่ใช้ในการอัด
- 5) จัดเตรียมเครื่องที่ใช้ในการผสม
- 6) จัดเตรียมเครื่องที่ใช้ในการอบ
- 7) จัดเตรียมสถานที่ทำการผลิต ผลิตที่ ถ.ชอยมังกร (11) โรงงานถ่านอัดแท่งที่ ถนนมิตรชัย อัสวาภิรมย์

### 3.7.2 การเผาซึ่งข้าวโพดและอบวัตถุดิบให้เป็นคาร์บอน

นำวัสดุซึ่งข้าวโพดมาตากแดดให้แห้ง โดยให้ความชื้นน้อยที่สุด แล้วนำไปใส่ในบีกที่ไม่มีฝาปิดจากนั้นทำการจุดไฟเหมือนกับการเผาถ่านไม้ทั่วไป เมื่อซึ่งข้าวโพดเผาไหม้ทั้งหมดเรียบร้อยแล้วนำฝามาปิดให้สนิทเพื่อไม่ให้ออกซิเจนเข้าไปได้ ซึ่งวิธีนี้จะใช้เวลาในการเผาซึ่งข้าวโพด 3 ชั่วโมงต่อซึ่งข้าวโพด 8 กิโลกรัม หลังจากซึ่งข้าวโพดเปลี่ยนสภาพเป็นคาร์บอนจะได้ถ่านซึ่งข้าวโพดเหลือเพียง 1 กิโลกรัม ดังแสดงในรูปที่ 3.3 ถึงรูปที่ 3.5

รูปที่ 3.3 ซึ่งข้าวโพดก่อนเผาให้เป็นคาร์บอน

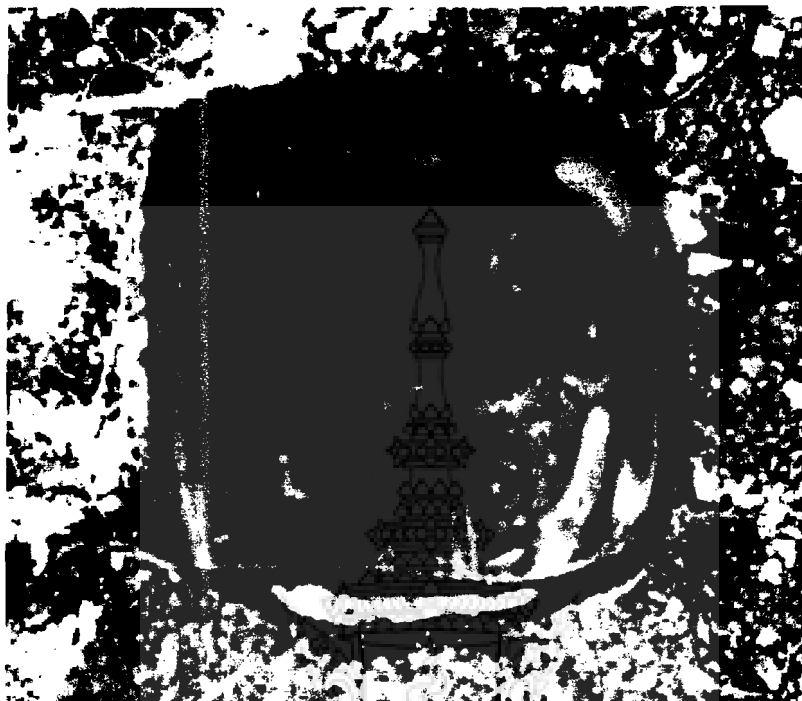

รูปที่ 3.4 การเผาซังข้าวโพดให้เป็นคาร์บอน



รูปที่ 3.5 ซังข้าวโพดที่เป็นคาร์บอน

### 3.7.3 การอบใบไม้แห้งให้เปลี่ยนสภาพเป็นคาร์บอน

นำวัสดุใบไม้แห้งมาห่อหุ้มด้วยกระดาษฟอย โดยแต่ละห่อจะมีน้ำหนัก 2 กิโลกรัม แล้วใส่ในตู้อบ โดยอบที่อุณหภูมิ  $150^{\circ}\text{C}$  ใช้เวลาในการอบใบไม้แห้ง 20 นาที ซึ่งประสบปัญหา ใบไม้ยังไม่เปลี่ยนสภาพเป็นคาร์บอน จึงทำการปรับอุณหภูมิสูงขึ้นที่  $200^{\circ}\text{C}$  ใช้ระยะเวลาในการอบ 20 นาที จากการอบใบไม้ทั้ง 2 ครั้งนี้ จะได้ใบไม้ที่เปลี่ยนสภาพเป็นคาร์บอนไม่หมด จากนั้นทำการปรับอุณหภูมิอีกครั้งที่  $250^{\circ}\text{C}$  ใช้ระยะเวลาในการอบเหมือนเดิมที่ 20 นาที ปรากฏว่า ใบไม้ที่ได้ก็ยังคงเป็นคาร์บอนไม่หมด แล้วทำการทดลองอีกครั้งปรับอุณหภูมิไปที่  $300^{\circ}\text{C}$  ใช้ระยะเวลาการอบ 2 ครั้ง คือ ที่ 20 นาที ปรากฏว่าใบไม้ที่ได้ก็ยังคงเป็นคาร์บอนไม่หมด และที่ 30 นาที ปรากฏว่าใบไม้เริ่มจะเป็นคาร์บอน จากนั้นจึงทำการเปลี่ยนวัสดุห่อหุ้มแทนกระดาษฟอย และใช้ถาดอลูมิเนียมเจาะรูด้านข้างและด้านบนทั้ง 2 ใบ ความโตของรูเจาะ 10 มม. แล้วใส่ ใบไม้ที่แห้งสนิทให้เต็มถาด จากนั้นใช้ถาดดังกล่าวประกบให้สนิท ทำการอบใบไม้ที่อุณหภูมิ  $350^{\circ}\text{C}$  ในเวลาประมาณ 20 – 30 นาที คังแสดงในรูปที่ 3.6 ถึงรูปที่ 3.7 ปรากฏว่าสภาพใบไม้ที่ได้ อยู่ในรูปคาร์บอนที่สมบูรณ์



รูปที่ 3.6 สภาพใบไม้ก่อนเป็นคาร์บอน

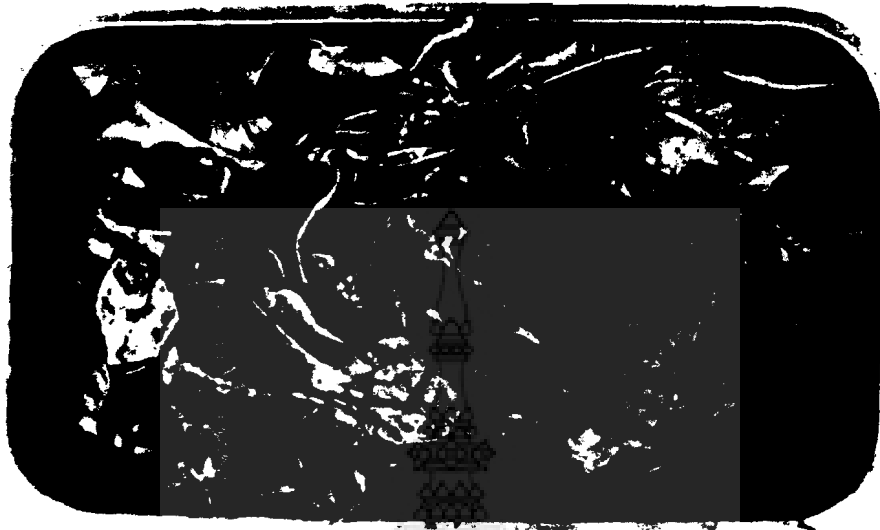

รูปที่ 3.7 สภาพใบไม้เป็นคาร์บอน

#### 3.7.4 การบด

เมื่อผ่านกระบวนการทำให้เป็นคาร์บอนเรียบร้อยแล้ว ทั้งใบไม้และซังข้าวโพด สามารถนำดำนมาบดกับเครื่องบด โดยแยกระหว่างใบไม้กับซังข้าวโพด ซึ่งจะมีสีดำ ดังรูปที่ 3.8 ถึงรูปที่ 3.9 เมื่อทำการบดเรียบร้อยแล้ว และนำไปบรรจุถาดคังกล่าวไว้กระสอบเพื่อสะดวกในการเก็บรักษาและใช้งาน



รูปที่ 3.8 ลักษณะการบดใบไม้



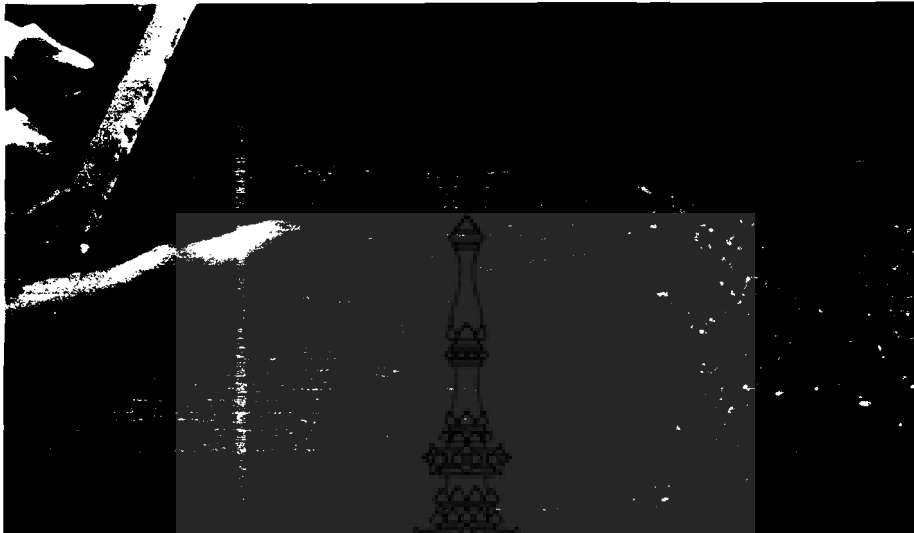

รูปที่ 3.9 ลักษณะการบดขังข้าวโพด

### 3.7.5 การผสมอัตราส่วน

นำถ่านที่ได้มาผสมด้วยอัตราส่วน 93:4:3, 94:3:3, 95:3:2, 96:2:2 ซึ่งรวมทั้งหมด 4 สูตร และผสมในแต่ละสูตรเพื่อเข้าเครื่องผสม จากนั้นทำการผสมแล้วก็จะแยกตามอัตราส่วน เพื่อสะดวกในการป้อนเข้าสู่เครื่องอัดแท่งดังรูปที่ 3.10



รูปที่ 3.10 การผสมถ่านใบไม้กับถ่านขังข้าวโพดระหว่างแบ่งกับน้ำ

### 3.7.6 การอัดถ่านให้เป็นผลิตภัณฑ์

นำวัสดุที่ผสมตามสูตรเรียบร้อยแล้ว มาทำการป้อนเข้าสู่เครื่องอัดแท่ง ซึ่งจะเป็นในรูปแบบผลิตภัณฑ์ทรงกระบอกขนาดเส้นผ่าศูนย์กลาง 2.5 ซม. และมีรูตรงกลางเส้นผ่าศูนย์กลาง 0.5 ซม. และขนาดความยาว 10 ซม. จะได้ผลิตภัณฑ์ถ่านอัดแท่งที่สามารถนำถ่านอัดแท่งใส่ตะแกรงแล้วเข้าห้องอบ ดังรูปที่ 3.11

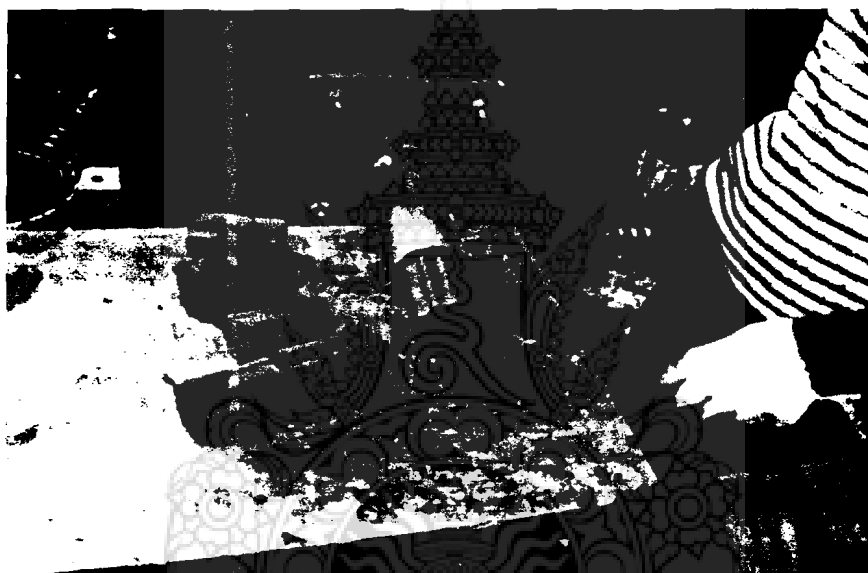

รูปที่ 3.11 การผลิตถ่านให้เป็นแท่ง

### 3.7.7 การอบแห้ง

เมื่อผ่านกระบวนการอัดแท่งเรียบร้อยแล้วก็นำผลิตภัณฑ์ถ่านอัดแท่งเข้าห้องอบซึ่งห้องอบมีความกว้าง 4 เมตร กว้าง 2 เมตร สูง 2 เมตร อบที่อุณหภูมิ 100 – 120°C ใช้ระยะเวลาในการอบ 6 ชม., 10 ชม., 15 ชม. และ 48 ชม. ซึ่งจะได้ถ่านอัดแท่งที่แห้งสนิท ดังรูปที่ 3.12 และสามารถนำไปทดสอบหาค่าความร้อน ความหนาแน่น ปริมาณเถ้า ความชื้น ต่อไป

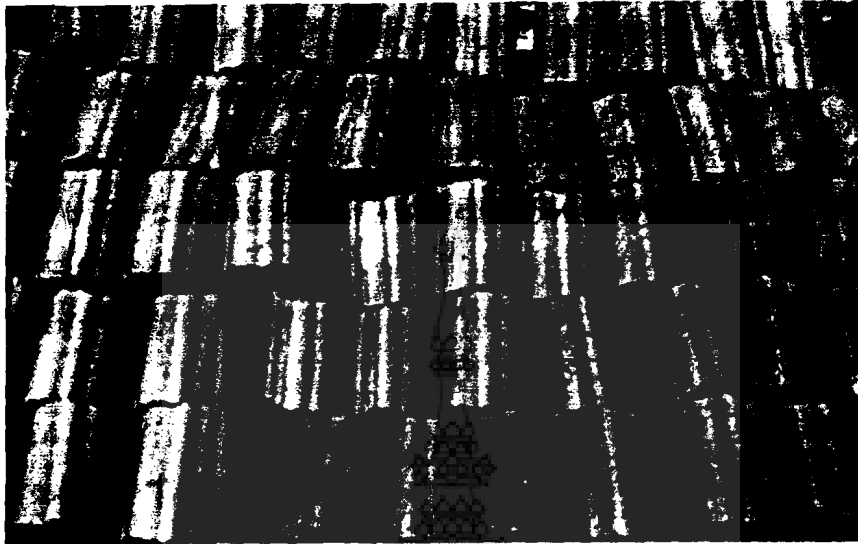

รูปที่ 3.12 ผลึกภัณฑ์ถ่านอัดแท่งจากวัสดุเหลือใช้ประเภทขังข้าวโพดกับไบโอดีเซล

### 3.8 การทดสอบ

เมื่อผ่านกระบวนการอัดถ่าน และอบถ่านแห้งเสร็จเรียบร้อยแล้ว นำชิ้นงานที่ได้ไปทดสอบ เพื่อหาค่า ระยะเวลาการเผาไหม้ จุดเดือดของน้ำร้อน ส่วนค่าความร้อน ความหนาแน่น ความชื้น ปริมาณซีเมนต์ จะใช้หลักวิธีตามมาตรฐานของ American Society for Testing and Materials (ASTM) และวิธีวิเคราะห์ของอุปกรณ์เครื่องมือเฉพาะ เช่น วิธีหาค่าความร้อนของ Parr และวิธีหาความชื้นด้วยเครื่อง Mettler LP 16 ซึ่งจะมีขั้นตอนการทดสอบทั้งหมดดังนี้

#### 3.8.1 การทดสอบระยะเวลาการเผาไหม้

นำถ่านอัดแท่งหรือตัวอย่างที่จะทดสอบ แต่ละส่วนผสมตามสัดส่วนที่ได้จากการทดลองไปชั่งน้ำหนัก โดยมีค่าพิถีความเผื่อไม่เกิน 10 กรัม ซึ่งในแต่ละครั้งจะใช้ถ่านอัดแท่ง 10 แท่ง/ครั้ง เมื่อชั่งน้ำหนักเรียบร้อยแล้ว ก็จะนำถ่าน ไปจุดไฟในเตาโดยใช้แอลกอฮอล์ 40 มิลลิตร/ครั้ง ในการจุดไฟ การจับเวลานั้นสามารถจับเวลาหลังถ่านเผาไหม้ไปเป็นเวลา 30 นาที จนกว่าถ่านจะดับลงทั้งหมด

#### 3.8.2 การทดสอบจุดเดือดของน้ำ

การหาจุดเดือดของน้ำร้อนนั้น จะวัดหลังการเผาไหม้ผ่านไปเป็นเวลา 30 นาที และเริ่มตั้งหม้อต้มน้ำบนเตาถ่าน ซึ่งจะมีปริมาณน้ำ 2,000 มิลลิเมตร การวัดอุณหภูมิของน้ำจะวัดห่างกัน 10 นาทีในแต่ละครั้ง โดยใช้เทอร์โมมิเตอร์วัดจนกว่าอุณหภูมิของน้ำร้อนลดลงต่ำกว่า 50°C ก็จะได้อุณหภูมิของน้ำร้อนแต่ละส่วนผสมตามสัดส่วนนั้น

### 3.8.3 การทดสอบค่าความร้อน

โดยใช้เครื่องมือที่เรียกว่า Oxygen bomb calorimeter โดยใช้ตัวอย่างประมาณ 0.5 – 1 กรัม บรรจุในครุชเบิ้ล แล้วใส่ในภาชนะปิดสนิทที่เรียกว่า bomb ภายใต้บรรยากาศของออกซิเจน จะเกิดการเผาไหม้อย่างสมบูรณ์ และคายความร้อนให้กับน้ำที่อยู่รอบ bomb มีอุณหภูมิสูงขึ้น สามารถคำนวณปริมาณความร้อนที่เกิดขึ้นได้ ค่าความร้อนจากการวิเคราะห์ โดยวิธีนี้เรียกว่า gross calorific value เนื่องจาก ไอ้ที่เพิ่มขึ้นจากการเผาไหม้ ถูกทำให้ถูกควบแน่นอยู่ในสภาพของเหลว การวิเคราะห์นี้ใช้เวลาประมาณ 1 ชั่วโมงต่อ 1 ตัวอย่าง

### 3.8.4 การทดสอบความหนาแน่น

การหาความหนาแน่น แบบ True density ทำได้หลายวิธี ได้แก่ การหาปริมาตรโดยการวัดขนาด การหาปริมาตรโดยการแทนที่น้ำ หรือปรอท หรือการใช้ flotation tube เป็นต้น เปรียบเทียบกับน้ำหนัก เพื่อคำนวณความหนาแน่น การวิเคราะห์ความหนาแน่นแบบ Bulk density ทำโดยใช้กล่องสี่เหลี่ยมขนาด 12 x 12 x 12 นิ้ว ที่ทราบน้ำหนักบรรจุตัวอย่างลงในกล่องโดยเทจากความสูง 2 ฟุต เหนือขอบกล่อง เขย่ากล่องในแนวตั้ง 5 ครั้ง โดยทิ้งจากระดับ 6 นิ้ว ชั่งน้ำหนักรวมเทียบกับปริมาตร เพื่อคำนวณความหนาแน่น ในการวิเคราะห์ใช้เวลา 15 นาที ต่อ 1 ตัวอย่าง

### 3.8.5 การทดสอบความชื้น

อาศัยหลักการอบตัวอย่างประมาณ 1 กรัม ในครุชเบิ้ลที่อุณหภูมิ 100°C เป็นเวลา 2-3 ชั่วโมง จนได้น้ำหนักคงที่ ทิ้งให้เย็นในเดซิเคเตอร์อย่างน้อย 30 นาที แล้วนำมาชั่งน้ำหนักที่หายไป คือ ปริมาณความชื้น การวิเคราะห์นี้ใช้เวลาประมาณ 5 ชั่วโมง ครั้งละไม่เกิน 5 ตัวอย่าง

### 3.8.6 การทดสอบปริมาณซีเถ้า

เป็นการวิเคราะห์ที่ต่อเนื่องจากการหาค่าความชื้น โดยการนำตัวอย่างที่ผ่านการหาค่าความชื้นแล้วไปเผาที่อุณหภูมิสูงกว่า คือ ประมาณ 700°C 705°C เป็นเวลาประมาณ 3-4 ชม. จนได้น้ำหนักคงที่ ทิ้งให้เย็นในเดซิเคเตอร์แล้วนำมาชั่งน้ำหนักของสารที่เหลือในครุชเบิ้ล คือ ปริมาณซีเถ้า การวิเคราะห์นี้ใช้เวลาประมาณ 6 ชั่วโมง ครั้งละไม่น้อยกว่า 4 ตัวอย่าง

## 3.9 การวิเคราะห์และสรุปผลการวิจัย

เมื่อผ่านกระบวนการทดสอบเรียบร้อยแล้ว ค่าที่ได้ เช่น เวลาการเผาไหม้ ระยะเวลาจนถึงจุดเดือด นำไปวิเคราะห์ความแปรปรวน แบบทางเดียว และนำค่าความร้อน ค่าความหนาแน่น ความชื้น ค่าปริมาณซีเถ้า ถ่านคงตัว สารระเหย ไปเปรียบเทียบกับชนิดอื่นที่ผ่านกระบวนการอัดเป็นแท่งเรียบร้อย ถึงคุณสมบัติต่าง ๆ และหาค่าที่คิดว่า ถ่านที่ผลิตด้วยวิธีสดูชนิดโบไม๊ ชั่งข้าวโพด และอื่น ๆ จากนั้นนำค่าที่ได้ไปสรุปเพื่อใช้ในการทดลองในขั้นต่อไป และนำผลไปต่ออยชคด้วยการสร้างเครื่องจักรกลเพื่อการผลิตและนำไปใช้ในชุมชนได้จริง ต่อไป

## บทที่ 4 ผลการวิจัย

ผลิตภัณฑ์วัสดุเหลือใช้ถ่านอัดแท่งที่ส่วนผสมตามกำหนดประกอบด้วยขังข้าวโพดคั่ว ไบโม่แห้งในสัดส่วน 50 : 50 คิดเป็น 93%, 94%, 95% และ 96% โดยผสมกับแป้งและน้ำที่สัดส่วน 4 : 3, 3 : 3, 3 : 2 และ 2 : 2 ตามลำดับ จากนั้นนำผลิตภัณฑ์ที่ได้ไปทำการทดสอบคุณสมบัติด้านต่าง ๆ ได้แก่ ทดสอบการเผาไหม้เพื่อวัดการให้ความร้อนของน้ำจนถึงจุดเดือดและระยะเวลาการให้ความร้อนของถ่านตรวจสอบระยะเวลาการเผาไหม้ ตรวจสอบค่าความร้อน (กิโลแคลอรี/กิโลกรัม) ตรวจสอบความหนาแน่น (กรัม/ลูกบาศก์เซนติเมตร) ตรวจสอบปริมาณเถ้าถ่าน (%) และตรวจสอบค่าความชื้น (%) ของผลิตภัณฑ์ที่ทำการผลิตผลการทดสอบในด้านต่าง ๆ ดังนี้

### 4.1 ผลการทดสอบคุณสมบัติของน้ำเดือดและระยะเวลาในการให้ความร้อน

4.1.1 ผลการทดสอบของผลิตภัณฑ์ที่มีส่วนผสมของถ่าน ขังข้าวโพดคั่วไบโม่แห้ง แป้ง และน้ำ ในสัดส่วน 93 : 4 : 3

ผลการเผาไหม้เพื่อทดสอบการให้ความร้อนและเวลาในการเดือดของน้ำโดยกำหนดให้ใช้แอลกอฮอล์ ขนาด 40 มิลลิลิตรต่อการจุดติดไฟแต่ละครั้ง น้ำที่ใช้ในการต้มจำนวน 2,000 มิลลิลิตร และมีอุณหภูมิก่อนต้มประมาณ (18 – 21°C) ได้ผลตามตารางที่ 4.1 ถึง 4.4 และแสดงผลเปรียบเทียบในรูปที่ 4.1 – 4.4

ตารางที่ 4.1 ผลการวัดอุณหภูมิของน้ำเดือดที่ส่วนผสม 93 : 4 : 3 เริ่มวัดอุณหภูมิของน้ำเมื่อการเผาไหม้ผ่านไปเป็นเวลา 30 นาที

เวลาในการเผาไหม้	อุณหภูมิของน้ำ				
	การอบ 6 ชม.	การอบ 10 ชม.	การอบ 15 ชม.	การอบ 48 ชม.	ค่าเฉลี่ย
40 นาที	82°C	94°C	96°C	97°C	92.25°C
50 นาที	88°C	96°C	100°C	100°C	96°C
60 นาที	100°C	100°C	100°C	100°C	100°C
70 นาที	98°C	98°C	98°C	98°C	98°C
80 นาที	98°C	90°C	96°C	96°C	95°C
90 นาที	92°C	82°C	92°C	96°C	90.5°C

ตารางที่ 4.1 (ต่อ) ผลการวัดอุณหภูมิของน้ำเดือดที่ส่วนผสม 93 : 4 : 3 เริ่มวัดอุณหภูมิของน้ำเมื่อ  
การเผาไหม้ผ่านไปเป็นเวลา 30 นาที

เวลาในการ เผาไหม้	อุณหภูมิของน้ำ				
	การอบ 6 ชม.	การอบ 10 ชม.	การอบ 15 ชม.	การอบ 48 ชม.	ค่าเฉลี่ย
100 นาที	80°C	78°C	88°C	92°C	84.5°C
110 นาที	76°C	70°C	86°C	84°C	79°C
120 นาที	72°C	66°C	80°C	74°C	73°C
130 นาที	64°C	62°C	76°C	66°C	67°C
140 นาที	58°C	59°C	74°C	60°C	62.75°C
150 นาที	51°C	54°C	54°C	54°C	53.25°C
160 นาที	48°C	49°C	47°C	48°C	48°C

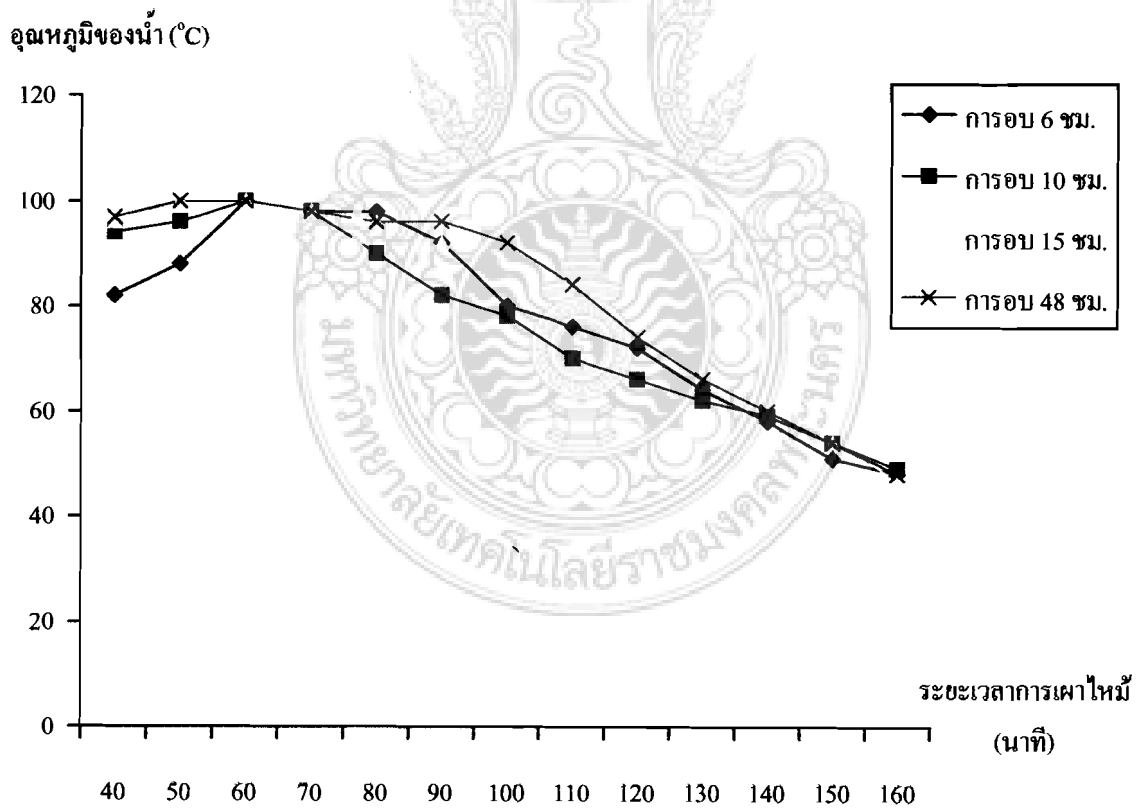

รูปที่ 4.1 กราฟแสดงแนวโน้มอุณหภูมิของน้ำ

จากกราฟในรูปที่ 4.1 สัดส่วนการผสม 93 : 4 : 3 เริ่มวัดอุณหภูมิของน้ำเมื่อเวลาผ่านไป 40 นาที ถ่านที่ผ่านการอบ 6 ชม. ได้อุณหภูมิเท่ากับ  $82^{\circ}\text{C}$  ส่วนการอบ 10 ชม. ได้อุณหภูมิเท่ากับ  $94^{\circ}\text{C}$  สำหรับการอบ 15 ชม. ได้อุณหภูมิเท่ากับ  $96^{\circ}\text{C}$  และการอบที่ 48 ชม. อุณหภูมิที่ได้ คือ  $97^{\circ}\text{C}$  จะเห็นได้ว่าการอบที่ 48 ชม. จะให้อุณหภูมิสูง อุณหภูมิของน้ำ ในการอบ 15 ชม. และ 48 ชม. จะมีจุดเดือดเท่ากัน เมื่อเวลาผ่านไป 50 – 60 นาที หลังจากเวลาผ่านไปถึง 160 นาที อุณหภูมิลดต่ำกว่า  $50^{\circ}\text{C}$  จึงหยุดทำการวิจัย

4.1.2 ผลการทดสอบของผลิตภัณฑ์ที่มีส่วนผสมของถ่าน ชั่งข้าวโพดคั่วใบไม้แห้ง แป้ง และน้ำ ในสัดส่วน 94 : 3 : 3

ตารางที่ 4.2 ผลการวัดอุณหภูมิของน้ำเดือดที่ส่วนผสม 94 : 3 : 3 เริ่มวัดอุณหภูมิของน้ำเมื่อการเผาไหม้ผ่านไปเป็นเวลา 30 นาที

เวลาในการเผาไหม้	อุณหภูมิของน้ำ				
	การอบ 6 ชม.	การอบ 10 ชม.	การอบ 15 ชม.	การอบ 48 ชม.	ค่าเฉลี่ย
40 นาที	$85^{\circ}\text{C}$	$90^{\circ}\text{C}$	$94^{\circ}\text{C}$	$82^{\circ}\text{C}$	$87.75^{\circ}\text{C}$
50 นาที	$100^{\circ}\text{C}$	$100^{\circ}\text{C}$	$100^{\circ}\text{C}$	$100^{\circ}\text{C}$	$100^{\circ}\text{C}$
60 นาที	$94^{\circ}\text{C}$	$97^{\circ}\text{C}$	$100^{\circ}\text{C}$	$100^{\circ}\text{C}$	$97.75^{\circ}\text{C}$
70 นาที	$92^{\circ}\text{C}$	$94^{\circ}\text{C}$	$98^{\circ}\text{C}$	$98^{\circ}\text{C}$	$95.5^{\circ}\text{C}$
80 นาที	$89^{\circ}\text{C}$	$92^{\circ}\text{C}$	$96^{\circ}\text{C}$	$92^{\circ}\text{C}$	$92.25^{\circ}\text{C}$
90 นาที	$80^{\circ}\text{C}$	$90^{\circ}\text{C}$	$92^{\circ}\text{C}$	$88^{\circ}\text{C}$	$87.5^{\circ}\text{C}$
100 นาที	$76^{\circ}\text{C}$	$82^{\circ}\text{C}$	$88^{\circ}\text{C}$	$85^{\circ}\text{C}$	$82.75^{\circ}\text{C}$
110 นาที	$70^{\circ}\text{C}$	$80^{\circ}\text{C}$	$84^{\circ}\text{C}$	$79^{\circ}\text{C}$	$78.25^{\circ}\text{C}$
120 นาที	$68^{\circ}\text{C}$	$76^{\circ}\text{C}$	$76^{\circ}\text{C}$	$78^{\circ}\text{C}$	$74.5^{\circ}\text{C}$
130 นาที	$60^{\circ}\text{C}$	$68^{\circ}\text{C}$	$70^{\circ}\text{C}$	$70^{\circ}\text{C}$	$67^{\circ}\text{C}$
140 นาที	$54^{\circ}\text{C}$	$62^{\circ}\text{C}$	$62^{\circ}\text{C}$	$68^{\circ}\text{C}$	$61.5^{\circ}\text{C}$
150 นาที	$51^{\circ}\text{C}$	$54^{\circ}\text{C}$	$56^{\circ}\text{C}$	$58^{\circ}\text{C}$	$54.75^{\circ}\text{C}$
160 นาที	$47^{\circ}\text{C}$	$48^{\circ}\text{C}$	$46^{\circ}\text{C}$	$48^{\circ}\text{C}$	$47.25^{\circ}\text{C}$

อุณหภูมิของน้ำ (°C)

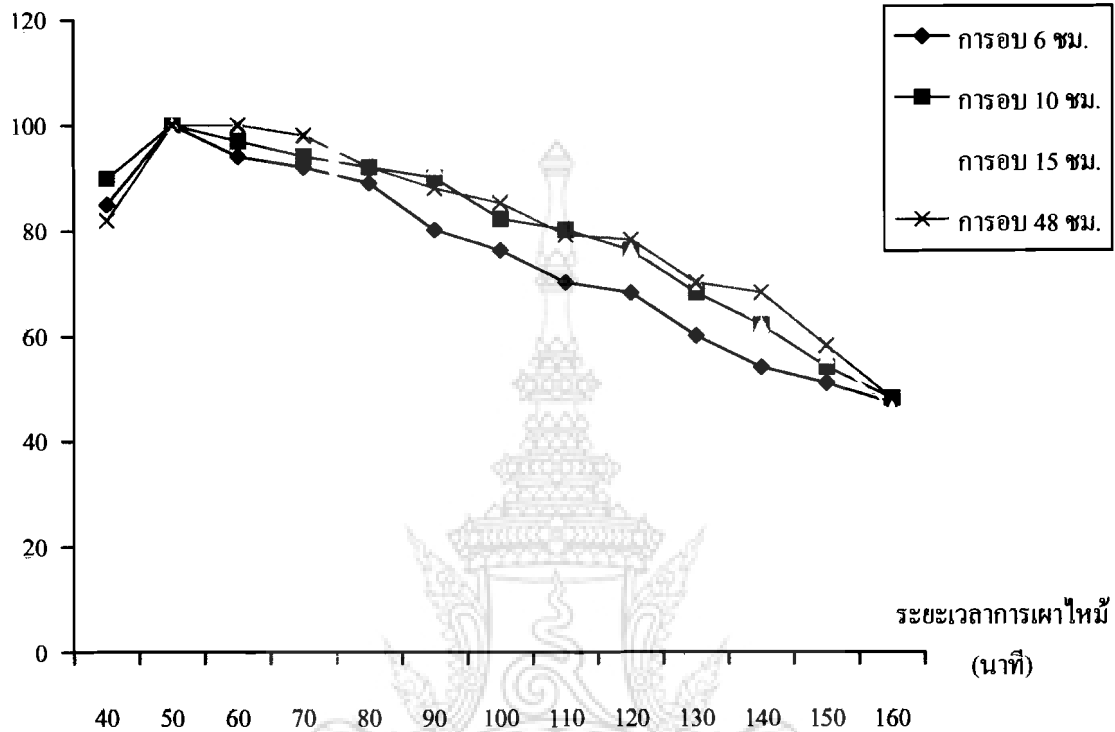

รูปที่ 4.2 กราฟแสดงแนวโน้มอุณหภูมิของน้ำ

จากกราฟในรูปที่ 4.2 สัดส่วนการผสม 94 : 3 : 3 เริ่มวัดอุณหภูมิของน้ำเมื่อเวลาผ่านไป 40 นาที ถ่านที่ผ่านการอบ 6 ชม. ได้อุณหภูมิเท่ากับ 85°C ส่วนการอบ 10 ชม. ได้อุณหภูมิเท่ากับ 90°C สำหรับการอบ 15 ชม. ได้อุณหภูมิเท่ากับ 94 ชม. และการอบที่ 48 ชม. อุณหภูมิที่ได้คือ 82°C จะเห็นได้ว่าการอบที่ 15 ชม. จะให้อุณหภูมิสูง และเมื่อเวลาผ่านไป 50 นาที จะเห็นว่าอุณหภูมิของน้ำ จะมีจุดเคี้ยวที่เท่ากันทุก ๆ ชม. ที่ทำการอบ จากนั้นเมื่อเวลาผ่านไป 60 นาที จะทำการวัดอุณหภูมิของน้ำอีกที่การอบ 15 ชม. และการอบ 48 ชม. จะมีจุดเคี้ยวคงที่ ส่วนการอบที่ 6 ชม. และ 10 ชม. อุณหภูมิของน้ำเริ่มลดลง จากนั้นเมื่อเวลาผ่านไป 160 นาที จะเห็นได้ว่าอุณหภูมิของน้ำ จะลดลงจนถึงต่ำกว่า 50°C จึงหยุดทำการวิจัย



4.1.3 ผลการทดสอบของผลิตภัณฑ์ที่มีส่วนผสมของถ่าน ชั่งข้าวโพดคั่วไปไม้แห้ง แป้ง และน้ำ ในสัดส่วน 95 : 3 : 2

ตารางที่ 4.3 ผลการวัดอุณหภูมิของน้ำเดือดที่ส่วนผสม 95 : 3 : 2 เริ่มวัดอุณหภูมิของน้ำเมื่อ การเผาไหม้ผ่านไปเป็นเวลา 30 นาที

เวลาในการ เผาไหม้	อุณหภูมิของน้ำ				
	การอบ 6 ชม.	การอบ 10 ชม.	การอบ 15 ชม.	การอบ 48 ชม.	ค่าเฉลี่ย
40 นาที	96°C	96°C	98°C	86°C	94°C
50 นาที	100°C	100°C	100°C	100°C	100°C
60 นาที	100°C	98°C	100°C	100°C	99.5°C
70 นาที	96°C	96°C	96°C	98°C	96.5°C
80 นาที	80°C	92°C	94°C	96°C	90.5°C
90 นาที	78°C	88°C	94°C	94°C	88.5°C
100 นาที	74°C	80°C	92°C	86°C	83°C
110 นาที	68°C	76°C	88°C	80°C	78°C
120 นาที	64°C	72°C	82°C	76°C	73.5°C
130 นาที	58°C	66°C	78°C	70°C	68°C
140 นาที	56°C	58°C	72°C	70°C	64°C
150 นาที	52°C	52°C	64°C	54°C	55.5°C
160 นาที	50°C	48°C	58°C	46°C	50.5°C
170 นาที	48°C	44°C	46°C	42°C	45°C

อุณหภูมิของน้ำ (°C)

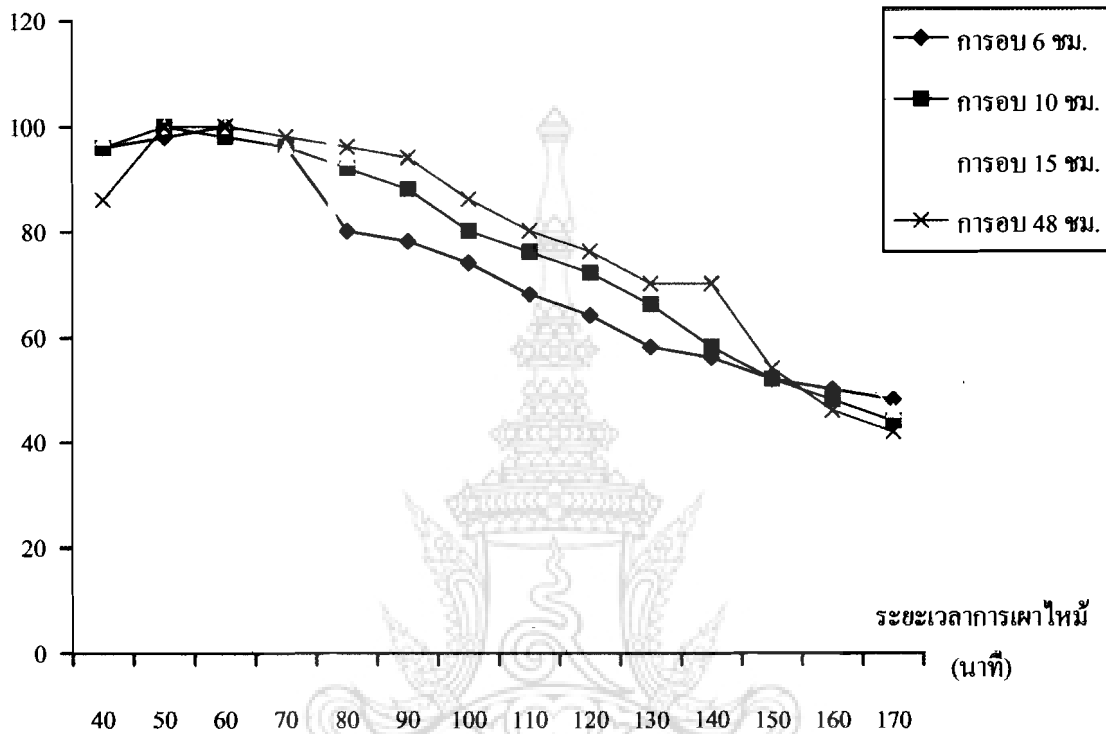

รูปที่ 4.3 กราฟแสดงแนวโน้มอุณหภูมิของน้ำ

จากกราฟในรูปที่ 4.3 สัดส่วนการผสม 95 : 3 : 2 เริ่มวัดอุณหภูมิเมื่อเวลาผ่านไป 40 นาที ถัดมาที่ผ่านการอบ 6 ชม. ได้อุณหภูมิเท่ากับ 96°C ส่วนการอบ 10 ชม. ได้อุณหภูมิเท่ากับ 96°C สำหรับการอบ 15 ชม. ได้อุณหภูมิเท่ากับ 98°C และการอบที่ 48 ชม. อุณหภูมิที่ได้คือ 86°C จะเห็นได้ว่าการอบที่ 15 ชม. จะให้อุณหภูมิสูง และเมื่อเวลาผ่านไป 50 นาที จะเห็นว่า อุณหภูมิ จะมีจุดเดือดที่เท่ากันทุก ๆ ชั่วโมงที่ทำการอบ จากนั้นเมื่อเวลาผ่านไป 60 นาที อุณหภูมิของน้ำที่การอบ 6, 15 และ 48 ชม. จะมีจุดเดือดคงที่ ส่วนการอบที่ 10 ชม. จะเห็นได้ว่าอุณหภูมิของน้ำเริ่มลดลง จากนั้นเมื่อเวลาผ่านไป 170 นาที จะเห็นได้ว่าอุณหภูมิของน้ำจะลดลงจนถึงอุณหภูมิต่ำกว่า 50°C จึงหยุดทำการวิจัย

4.1.4 ผลการทดสอบของผลิตภัณฑ์ที่มีส่วนผสมของถ่าน ชั่งข้าวโพดคั่วใบไม้แห้ง แป้ง และน้ำ ในสัดส่วน 96 : 2 : 2

ตารางที่ 4.4 ผลการวัดอุณหภูมิของน้ำเดือดที่ส่วนผสม 96 : 2 : 2 เริ่มวัดอุณหภูมิของน้ำเมื่อ การเผาไหม้ผ่านไปเป็นเวลา 30 นาที

เวลาในการ เผาไหม้	อุณหภูมิของน้ำ				
	การอบ 6 ชม.	การอบ 10 ชม.	การอบ 15 ชม.	การอบ 48 ชม.	ค่าเฉลี่ย
40 นาที	84°C	96°C	98°C	88°C	91.5°C
50 นาที	88°C	98°C	100°C	100°C	96.5°C
60 นาที	100°C	100°C	100°C	100°C	100°C
70 นาที	98°C	98°C	98°C	100°C	98.5°C
80 นาที	98°C	94°C	94°C	98°C	96°C
90 นาที	94°C	88°C	88°C	96°C	91.5°C
100 นาที	88°C	82°C	82°C	94°C	86.5°C
110 นาที	82°C	74°C	76°C	92°C	81°C
120 นาที	76°C	66°C	70°C	86°C	74.5°C
130 นาที	58°C	64°C	64°C	81°C	66.75°C
140 นาที	52°C	62°C	58°C	78°C	62.5°C
150 นาที	44°C	58°C	52°C	72°C	56.5°C
160 นาที	40°C	54°C	48°C	64°C	51.5°C
170 นาที	38°C	46°C	44°C	56°C	46°C

อุณหภูมิของน้ำ (°C)

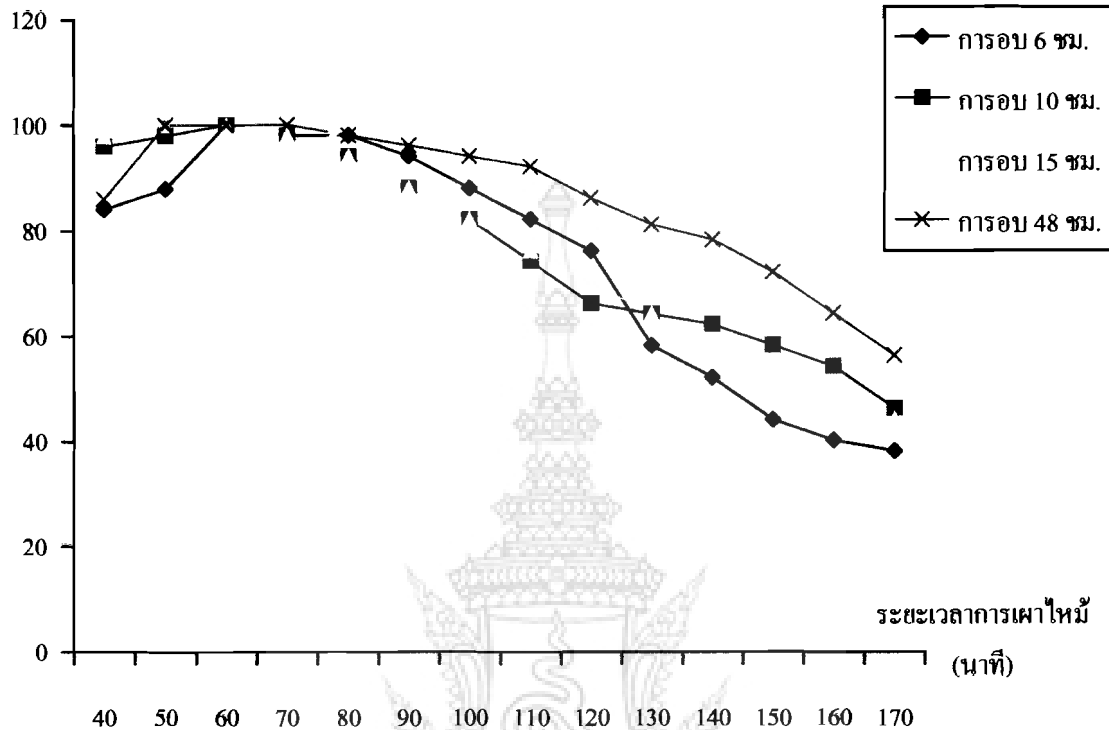

รูปที่ 4.4 กราฟแสดงแนวโน้มอุณหภูมิของน้ำ

จากกราฟในรูปที่ 4.4 สัดส่วนการผสม 96 : 2 : 2 เริ่มวัดอุณหภูมิเมื่อเวลาผ่านไป 40 นาที ถ่านที่ผ่านการอบ 6 ชม. ได้อุณหภูมิเท่ากับ 84°C ส่วนการอบ 10 ชม. ได้อุณหภูมิเท่ากับ 96°C สำหรับการอบ 15 ชม. ได้อุณหภูมิเท่ากับ 98°C และการอบที่ 48 ชม. อุณหภูมิที่ได้คือ 88°C จะเห็นได้ว่าการอบที่ 15 ชม. จะให้อุณหภูมิสูงและเมื่อเวลาผ่านไป 50 นาที อุณหภูมิของน้ำที่การอบ 15 ชม. กับ 48 ชม. จะมีจุดเดือดเท่ากัน จากนั้นเมื่อเวลาผ่านไป 60 นาที อุณหภูมิของน้ำในการอบ 6 ชม. และ 10 ชม. อุณหภูมิของน้ำเริ่มเดือด ส่วนการอบที่ 15 และ 48 ชม. อุณหภูมิจุดเดือดของน้ำจะคงที่ แต่เมื่อเวลาผ่านไป 70 นาที อุณหภูมิของน้ำของการอบ 48 ชม. ยังคงมีจุดเดือดคงที่ ส่วนในการอบที่ 6, 10 และ 15 ชม. จะเห็นได้ว่าอุณหภูมิของน้ำจะเริ่มลดลง จากนั้นเมื่อเวลาผ่านไปถึง 170 นาที จะเห็นได้ว่าอุณหภูมิของน้ำลดลงจนถึงอุณหภูมิต่ำกว่า 50°C จึงหยุดทำการวิจัย

อุณหภูมิของน้ำ (°C)

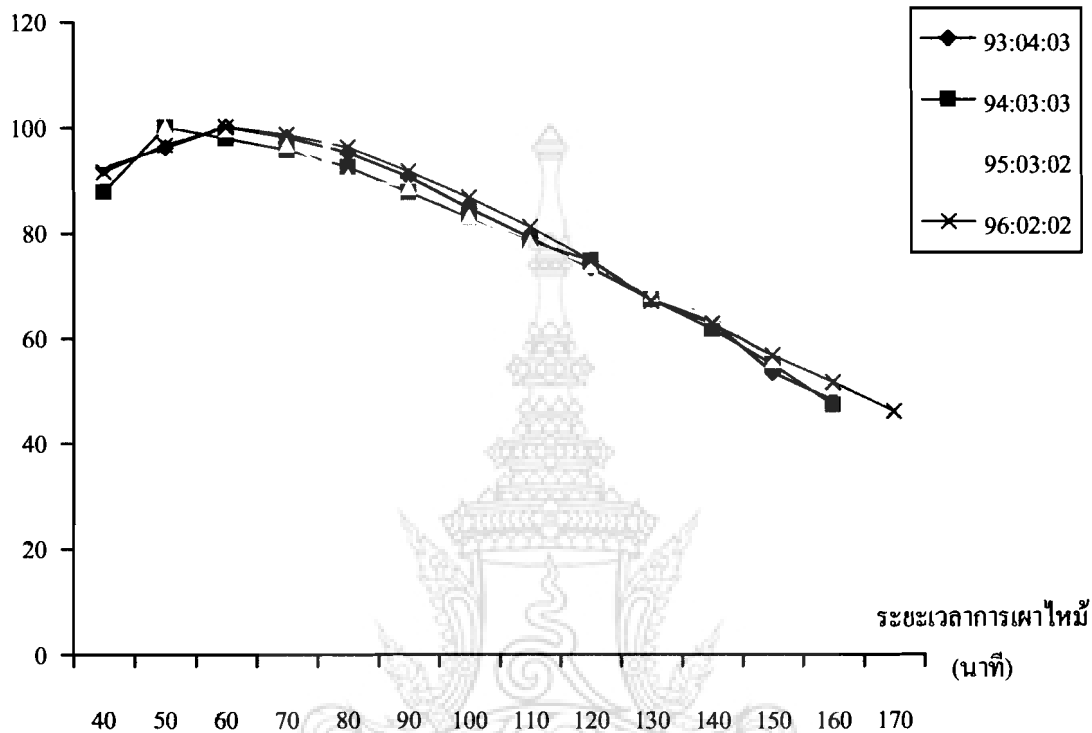

รูปที่ 4.5 กราฟแสดงค่าเฉลี่ยอุณหภูมิของน้ำร้อนจนถึงจุดเดือดแต่ละส่วนผสม

จากกราฟที่ 4.5 แสดงค่าเฉลี่ยอุณหภูมิของน้ำร้อนจนถึงจุดเดือด จะเห็นได้ว่า เมื่อเริ่มวัดอุณหภูมิของน้ำเมื่อเวลาผ่านไป 40 นาที ในสัดส่วนการผสม 93 : 4 : 3 ค่าเฉลี่ยที่ได้ 92.25°C ส่วนการผสม 94 : 3 : 3 ค่าเฉลี่ยที่ได้ 87.75°C สำหรับการผสม 95 : 3 : 2 ค่าเฉลี่ยที่ได้ 94°C และการผสมที่ 96 : 2 : 2 ค่าเฉลี่ยที่ได้ 91.5°C จะเห็นได้ว่าค่าเฉลี่ยในสัดส่วนการผสม 95 : 3 : 2 จะให้อุณหภูมิสูง และค่าเฉลี่ยที่ทำการวัดอุณหภูมิของน้ำ เมื่อเวลาผ่านไป 50 นาที อุณหภูมิของน้ำที่สัดส่วนการผสม 94 : 3 : 3 และ 95 : 3 : 2 ค่าเฉลี่ยจะมีจุดเดือดเท่ากัน และเมื่อเวลาผ่านไป 60 นาที อุณหภูมิของน้ำที่ส่วนผสม 93 : 4 : 3 และ 96 : 2 : 2 ก็จะได้ค่าเฉลี่ยของอุณหภูมิของน้ำที่จุดเดือดเท่ากัน หลังจากนั้นอุณหภูมิของน้ำที่ได้จะเริ่มลดลงในทุกสัดส่วนการผสมจนถึงค่าเฉลี่ยต่ำกว่า 50°C

#### 4.2 ผลการทดสอบการเผาไหม้ของผลิตภัณฑ์ถ่านอัดแท่ง

เป็นการทดสอบระยะเวลาให้ความร้อนของถ่านแต่ละส่วนผสมจนถึงจุดเดือด ( $100^{\circ}\text{C}$ ) และทดสอบระยะเวลาในการเผาไหม้จนถึงถ่านกลายเป็นขี้เถ้าได้ผลตามตารางที่ 4.6 ถึง 4.9 และทำการเปรียบเทียบตามรูปที่ 4.6 ถึงรูปที่ 4.10

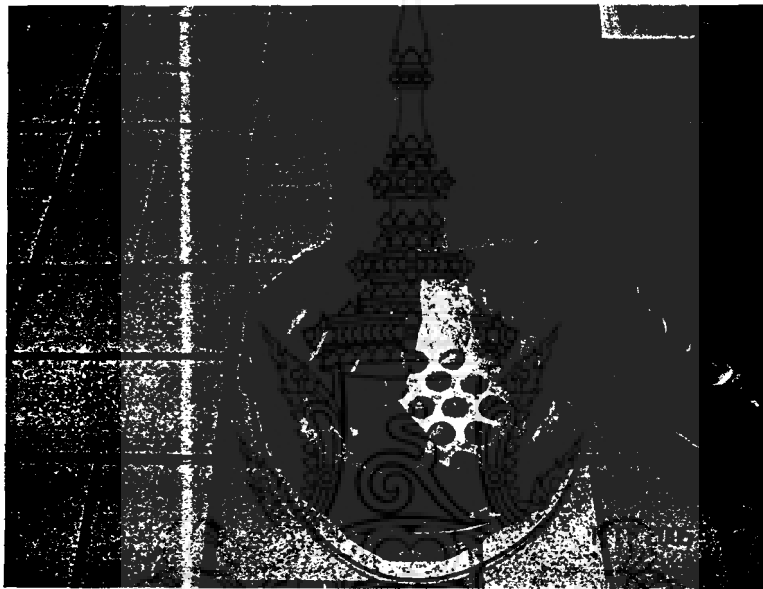

รูปที่ 4.6 การวางถ่านเชื้อเพลิง

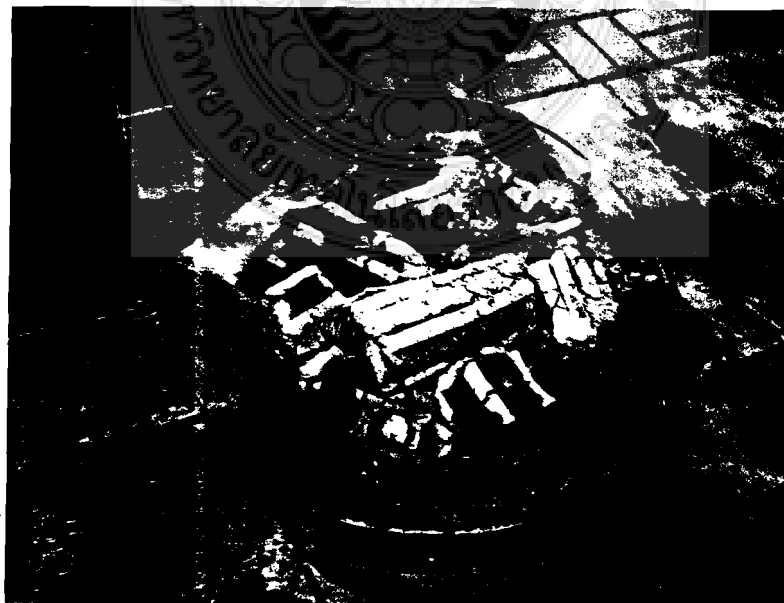

รูปที่ 4.7 แสดงการเผาไหม้และลักษณะของเปลวไฟถ่านอัดแท่ง

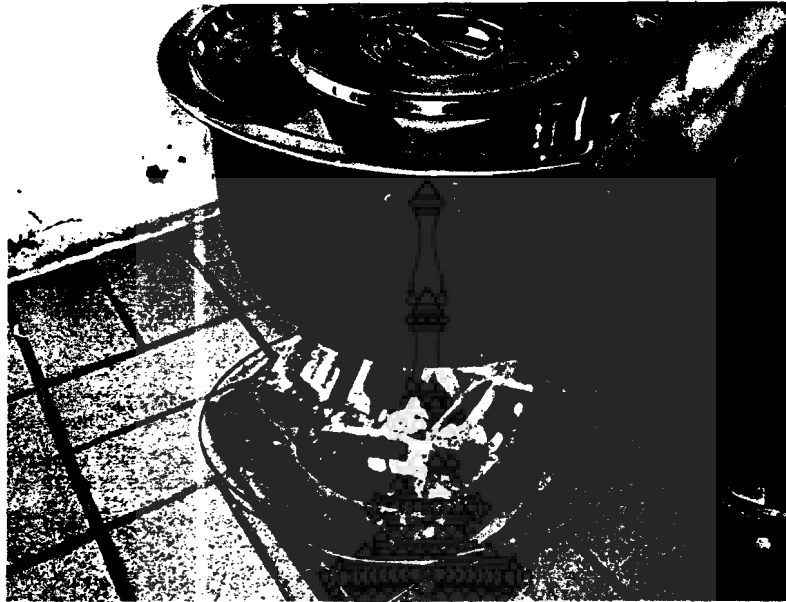

รูปที่ 4.8 ลักษณะการวางคั้งหม้อคัมน์้ำเพื่อทดสอบการเผาไหม้

น้ำ 2,000 มิลลิลิตร

เทอร์โมมิเตอร์



หม้อคัมน์้ำ  
สแตนเลส

รูปที่ 4.9 ลักษณะการวัดอุณหภูมิของน้ำเดือด

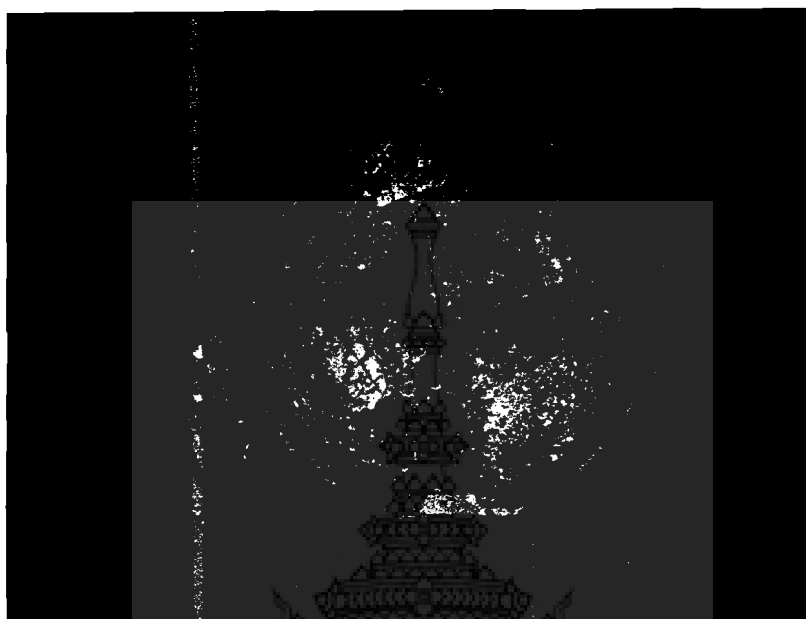

เถ้านหลังการเผาไหม้

รูปที่ 4.10 แสดงปริมาณเถ้านในเตาเมื่อการเผาไหม้สมบูรณ์ (เถ้า 100%)

ตารางที่ 4.5 แสดงอายุการเผาไหม้และระยะเวลาของน้ำร้อนจนถึงจุดเดือด 100°C

เวลาในการอบ	เกณฑ์การผสมที่ 1 ผลิตภัณฑ์ (ใบไม้ + ชั่งข้าวโพด 93% แป้ง 4% น้ำ 3%)			หมายเหตุ
	น้ำหนักก่อนเผา	จุดเดือดของน้ำ (100°C)	ระยะเวลา ในการเผาไหม้	
อบที่ 6 ชั่วโมง	817.2 กรัม	46 นาที	3 : 10 นาที	จำนวนถ่าน 10 แห่งที่ใช้ในการทดสอบ/แอลกอฮอล์ที่ใช้จุดไฟ 40 มิล./ครั้ง น้ำในการต้ม 2000 มิล./ครั้ง อุณหภูมิน้ำก่อนต้ม 18-21°C
อบที่ 10 ชั่วโมง	816.1 กรัม	43 นาที	3 : 08 นาที	
อบที่ 15 ชั่วโมง	815.4 กรัม	43 นาที	3 : 07 นาที	
อบที่ 48 ชั่วโมง	816.8 กรัม	42 นาที	3 : 02 นาที	
เฉลี่ย	816.4 กรัม	43.5 นาที	3 : 07 นาที	



ตารางที่ 4.6 แสดงอายุการเผาไหม้และระยะเวลาของน้ำร้อนจนถึงจุดเดือด 100°C

เวลาในการอบ เกณฑ์การผสมที่ 2	ผลิตภัณฑ์(ใบไม้ + ชั่งข้าวโพด 94% แป้ง 3% น้ำ 3%)			หมายเหตุ
	น้ำหนักก่อนเผา	จุดเดือดของน้ำ (100°C)	ระยะเวลา ในการเผาไหม้	
อบที่ 6 ชั่วโมง	815.9 กรัม	44 นาที	3 : 00 นาที	จำนวนถ่าน 10 แห่งที่ใช้ใน การทดสอบ/แอลกอฮอล์ที่ใช้ จุดไฟ 40 มิล./ครั้ง น้ำในการ ต้ม 2000 มิล./ครั้ง อุณหภูมิน้ำก่อนต้ม 18-21°C
อบที่ 10 ชั่วโมง	817.2 กรัม	42 นาที	3 : 09 นาที	
อบที่ 15 ชั่วโมง	815.5 กรัม	43 นาที	3 : 05 นาที	
อบที่ 48 ชั่วโมง	816.6 กรัม	46 นาที	3 : 11 นาที	
เฉลี่ย	816.3 กรัม	43.75 นาที	3 : 06 นาที	

ตารางที่ 4.7 แสดงอายุการเผาไหม้และระยะเวลาของน้ำร้อนจนถึงจุดเดือด 100°C

เวลาในการอบ เกณฑ์การผสมที่ 3	ผลิตภัณฑ์(ใบไม้ + ชั่งข้าวโพด 95% แป้ง 3% น้ำ 2%)			หมายเหตุ
	น้ำหนักก่อนเผา	จุดเดือดของน้ำ (100°C)	ระยะเวลา ในการเผาไหม้	
อบที่ 6 ชั่วโมง	817.4 กรัม	46 นาที	3 : 05 นาที	จำนวนถ่าน 10 แห่งที่ใช้ใน การทดสอบ/แอลกอฮอล์ที่ใช้ จุดไฟ 40 มิล./ครั้ง น้ำในการ ต้ม 2000 มิล./ครั้ง อุณหภูมิน้ำก่อนต้ม 18-21°C
อบที่ 10 ชั่วโมง	815.9 กรัม	44 นาที	3 : 00 นาที	
อบที่ 15 ชั่วโมง	817.1 กรัม	45 นาที	3 : 11 นาที	
อบที่ 48 ชั่วโมง	817.7 กรัม	42 นาที	3 : 08 นาที	
เฉลี่ย	817.0 กรัม	44.25 นาที	3 : 06 นาที	

ตารางที่ 4.8 แสดงอายุการเผาไหม้และระยะเวลาของน้ำร้อนจนถึงจุดเดือด 100°C

เวลาในการอบ เกณฑ์การผสมที่ 4	ผลิตภัณฑ์(ใบไม้ + ชั่งข้าวโพด 96% แป้ง 2% น้ำ 2%)			หมายเหตุ
	น้ำหนักก่อนเผา	จุดเดือดของน้ำ (100°C)	ระยะเวลา ในการเผาไหม้	
อบที่ 6 ชั่วโมง	817.2 กรัม	46 นาที	3 : 08 นาที	จำนวนถ่าน 10 แห่งที่ใช้ใน การทดสอบ/แอลกอฮอล์ที่ใช้ จุดไฟ 40 มิล./ครั้ง น้ำในการ ต้ม 2000 มิล./ครั้ง อุณหภูมิน้ำก่อนต้ม 18-21°C
อบที่ 10 ชั่วโมง	815.7 กรัม	45 นาที	3 : 02 นาที	
อบที่ 15 ชั่วโมง	816.4 กรัม	42 นาที	3 : 10 นาที	
อบที่ 48 ชั่วโมง	814.9 กรัม	43 นาที	3 : 13 นาที	
เฉลี่ย	816.1 กรัม	44 นาที	3 : 08 นาที	

### กราฟแสดงการเปรียบเทียบเวลาการอบในสัดส่วนต่าง ๆ

ระยะเวลาการเผาไหม้ (ชม.)

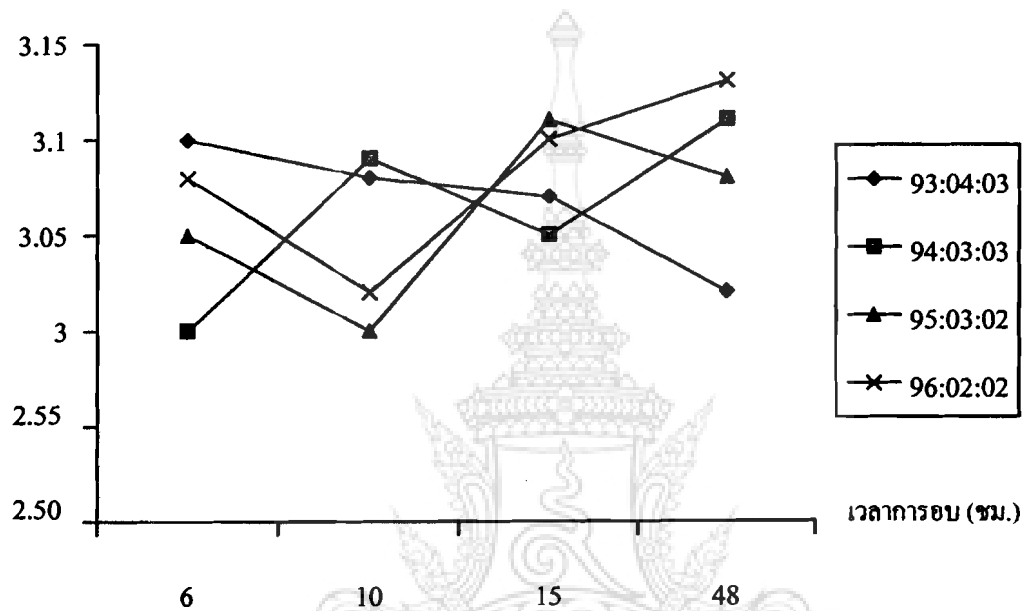

รูปที่ 4.11 กราฟแสดงค่าเฉลี่ยอายุการเผาไหม้แต่ละส่วนผสม

จากรูปที่ 4.11 กราฟแสดงค่าเฉลี่ยระยะเวลาในการอบจะเห็นได้ว่า เมื่อทำการอบในเวลา 6 ชม. ถ้าระยะเวลาการเผาไหม้ที่ส่วนผสม 93 : 4 : 3 จะได้ 3.10 นาที ให้ระยะเวลาในการเผาไหม้นานกว่าส่วนผสมอื่น ๆ ส่วนระยะเวลาในการอบ 10 ชม. จะเห็นได้ว่าที่สัดส่วนการผสม 94 : 3 : 3 ระยะเวลาในการเผาไหม้ 3.09 นาที จะให้ระยะเวลาการเผาไหม้นานกว่าส่วนผสมอื่น ๆ ต่อมา การอบในเวลา 15 ชม. ค่าระยะเวลาในการเผาไหม้ 3.11 นาที จะได้ระยะเวลาการเผาไหม้นานกว่าส่วนผสมอื่น ๆ และระยะเวลาในการอบ 48 ชม. จะเห็นได้ว่าในสัดส่วน ส่วนผสม 96 : 2 : 2 ค่าระยะเวลาในการเผาไหม้ 3.13 นาที ซึ่งให้ระยะเวลาการเผาไหม้นานกว่าสัดส่วน ส่วนผสมอื่น ๆ ดังนั้น เมื่อเปรียบเทียบระยะเวลาการอบของทุกสัดส่วนการผสม ค่าระยะเวลาการเผาไหม้ที่ได้ จะมีค่าใกล้เคียงกัน เราสามารถนำระยะเวลาการอบนี้ไปใช้ได้กับทุก ๆ ส่วนการผสม

## ระยะเวลาการเผาไหม้ (ชม.)

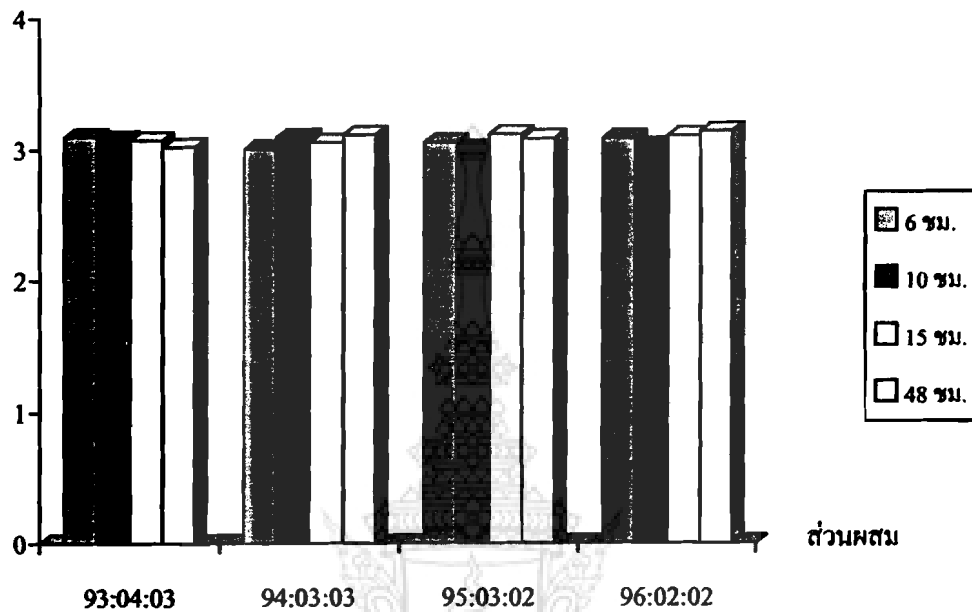

รูปที่ 4.12 กราฟแท่งแสดงระยะเวลาการเผาไหม้

จากรูปที่ 4.12 กราฟแท่งแสดงระยะเวลาการเผาไหม้การผสม 93 : 4 : 3 ที่การรอบ 6 ชม. ระยะเวลาการเผาไหม้ที่ได้ 3.10 นาที จะเป็นระยะเวลาการเผาไหม้ที่สูงที่สุด ส่วนการรอบที่ 10, 15 และ 48 ชม. เวลาการเผาไหม้จึงลดลงตามลำดับดังกราฟแสดงระยะเวลาการเผาไหม้ที่สัดส่วนการผสม 94 : 3 : 3 การรอบที่ 48 ชม. ระยะเวลาการเผาไหม้ที่ได้ 3.11 นาที เป็นระยะเวลาการเผาไหม้ที่สูงที่สุด ถัดมาเป็นการรอบที่ 10, 15 และ 6 ชม. เวลาการเผาไหม้ที่ได้จะลดลงตามลำดับดังกราฟแท่งแสดงระยะเวลาการเผาไหม้ที่การผสม 95 : 3 : 2 การรอบที่ 15 ชม. ระยะเวลาการเผาไหม้ที่ 3.11 นาที เป็นระยะเวลาการเผาไหม้ที่สูงที่สุด การรอบที่ 48, 6 และ 10 ชม. เวลาการเผาไหม้ จะลดลงเรียงตามลำดับดังกราฟแท่งแสดงระยะเวลาการเผาไหม้ และที่สัดส่วนการผสม 96 : 2 : 2 ถ่านที่ผ่านการรอบที่ 48 ชม. ระยะเวลาการเผาไหม้ที่ได้ 3.13 ชม. ซึ่งเป็นระยะเวลาการเผาไหม้ที่สูงที่สุด การรอบที่ 15, 6 และ 10 ชม. เวลาการเผาไหม้จะลดลงเรียงตามลำดับดังกราฟแสดงระยะเวลาการเผาไหม้ ขณะเดียวกันจะเห็นได้ว่าที่สัดส่วนการผสม 96 : 2 : 2 ที่การรอบ 48 ชม. จะมีระยะเวลาในการเผาไหม้ที่สูงที่สุดเหมาะสำหรับนำไปผลิตถ่านอัดแท่ง

ระยะเวลาการเผาไหม้ (ชม.)

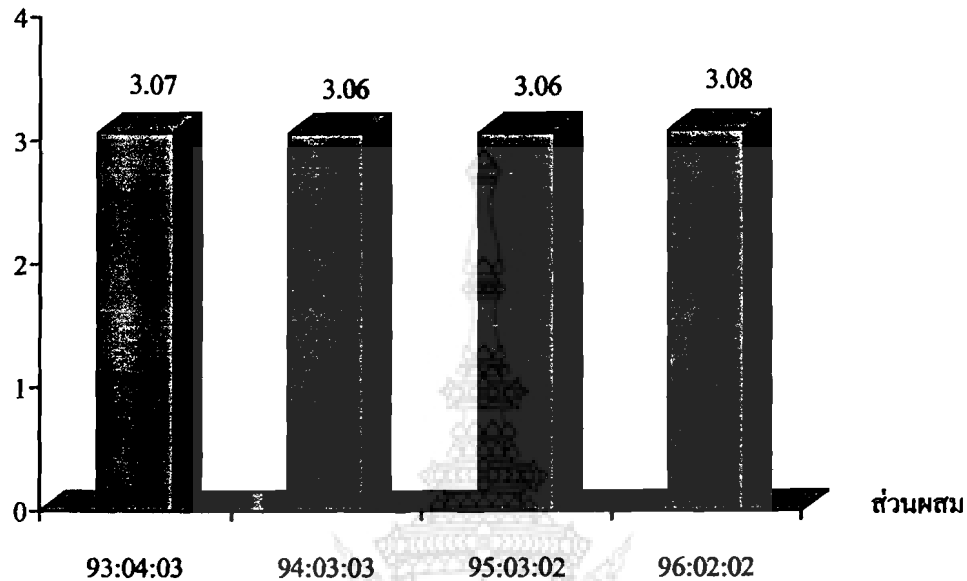

รูปที่ 4.13 กราฟแสดงค่าเฉลี่ยระยะเวลาการเผาไหม้แต่ละส่วนผสม

จากรูปที่ 4.13 กราฟแท่งแสดงค่าเฉลี่ยระยะเวลาการเผาไหม้จะเห็นได้ว่าการผสมด้วยสูตร 92 : 2 : 2 จะมีค่าเฉลี่ยระยะเวลาการเผาไหม้ที่ 3.08 ชม. เป็นค่าเฉลี่ยสูงที่สุด ถัดมาการผสม 93 : 4 : 3 จะมีค่าเฉลี่ยระยะเวลาการเผาไหม้ที่ 3.07 ชม. ถือเป็นค่าเฉลี่ยระยะเวลาการเผาไหม้ที่ใกล้เคียงกัน ส่วนการผสม 94 : 3 : 3 กับ 95 : 3 : 2 ค่าเฉลี่ยระยะเวลาการเผาไหม้จะอยู่ที่ 3.06 ชม. ซึ่งเป็นค่าเฉลี่ยที่เท่ากัน ดังรูป 4.13 กราฟแสดงค่าเฉลี่ยระยะเวลาการเผาไหม้ จะเห็นได้ว่าค่าเฉลี่ยในสัดส่วนการผสมทั้งหมดใกล้เคียงกัน ซึ่งสามารถนำไปใช้ประโยชน์ได้ทุกส่วนการผสม

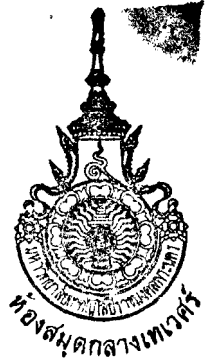

ระยะเวลาถึงจุดเคี้ยว (นาที)

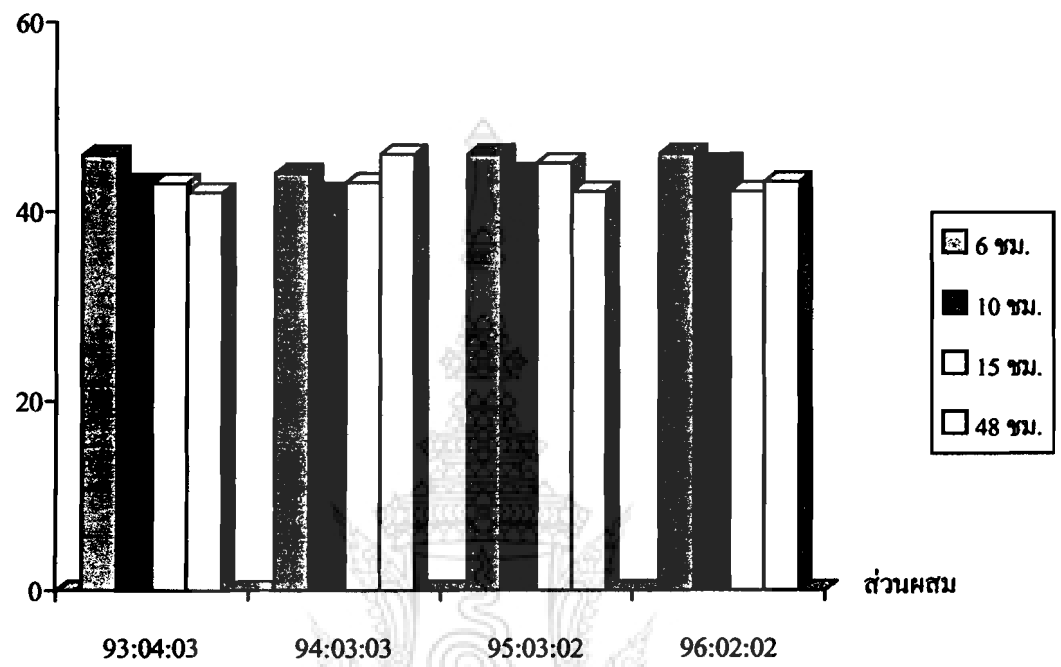

รูปที่ 4.14 กราฟแท่งแสดงเวลาในจุดเคี้ยวของน้ำในเกณฑ์การผสมต่าง ๆ

จากรูปที่ 4.14 กราฟแท่งแสดงระยะเวลาจนถึงจุดเคี้ยวการผสมที่ 93 : 4 : 3 ถ่านที่ผ่านการอบที่ 48 ชม. จะมีจุดเคี้ยวของน้ำ 42 นาที จะเป็นจุดเคี้ยวที่เร็วที่สุดถัดมาก็จะเป็นการอบที่ 10, 15 และ 6 ชม. ลดลงตามลำดับที่ส่วนการผสม 94 : 3 : 3 การอบที่ 10 ชม. จะมีจุดเคี้ยวของน้ำ 42 นาที ซึ่งเป็นจุดเคี้ยวที่เร็วที่สุด ถัดมาก็จะเป็นการอบที่ 15, 6 และ 48 ชม. ลดลงตามลำดับ ส่วนการผสม 95 : 3 : 2 การอบที่ 48 ชม. จะมีจุดเคี้ยวของน้ำ 42 นาที ซึ่งเป็นจุดเคี้ยวที่เร็วที่สุด ต่อมาก็จะเป็นการอบที่ 10, 15 และ 6 ชม. และส่วนการผสม 96 : 2 : 2 การอบที่ 15 ชม. จะมีจุดเคี้ยวของน้ำ 42 นาที เป็นจุดเคี้ยวที่เร็วที่สุด และการอบที่ 48, 10 และ 6 ชม. เรียงตามลำดับ ดังนั้นจะเห็นได้ว่ากราฟแท่งแสดงเวลาจุดเคี้ยวในทุกส่วนการผสมจะมีจุดเคี้ยวที่ใกล้เคียงกัน สามารถนำไปใช้ประโยชน์ได้ทุก ๆ สัดส่วนการผสม

ระยะเวลาถึงจุดเดือด (นาที)

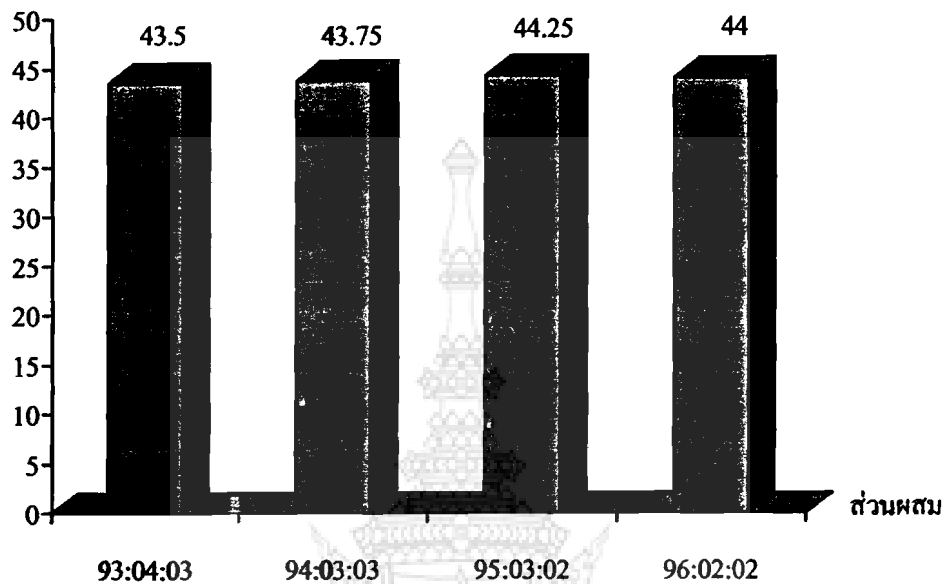
รูปที่ 4.15 กราฟแสดงค่าเฉลี่ยเวลาของน้ำในจุดเดือด ( $^{\circ}\text{C}$ )

จากรูปที่ 4.15 แสดงค่าเฉลี่ยเวลาของน้ำในจุดเดือด ผลการวิจัยผลิตภัณฑ์ถ่านอัดแท่งปรากฏว่าระยะเวลาจุดเดือดในการผสมที่ 93 : 4 : 3 เป็นค่าระยะเวลาจุดเดือดเร็วที่สุด ถัดมาก็เป็นสัดส่วนการผสม 94 : 3 : 3, 96 : 2 : 2 ส่วนการผสม 95 : 3 : 2 ให้ระยะเวลาจุดเดือดช้าที่สุด ดังนั้นผลการวิจัยที่ส่วนผสมทั้งหมดจะเห็นได้ว่า ระยะเวลาจุดเดือดอยู่ในช่วง 43.75 – 44.25 นาที ถือได้ว่าเป็นค่าเฉลี่ยเวลาของน้ำถึงจุดเดือดใกล้เคียงกัน สามารถนำไปใช้ได้ทุกสัดส่วนการผสม

#### 4.3 ผลการทดสอบค่าความร้อน

ตารางที่ 4.9 แสดงค่าความร้อนของถ่านอัดแท่ง

ส่วนผสม	ค่าความร้อน (กิโลแคลอรี/กก.)	หมายเหตุ
ใบไม้+ขังข้าวโพด : แป้งมัน : น้ำ (93 : 4 : 3)	4,700	ทดสอบที่สถาบันวิจัย วิทยาศาสตร์ และเทคโนโลยี แห่งประเทศไทย
ใบไม้+ขังข้าวโพด : แป้งมัน : น้ำ (94 : 3 : 3)	4,660	
ใบไม้+ขังข้าวโพด : แป้งมัน : น้ำ (95 : 3 : 2)	4,830	
ใบไม้+ขังข้าวโพด : แป้งมัน : น้ำ (96 : 2 : 2)	4,730	

จากตารางที่ 4.9 ผลการทดสอบค่าความร้อนจะเห็นได้ว่าในสัดส่วนการผสม 95 : 3 : 2 ให้ค่าความร้อนที่ 4,830 กิโลแคลอรี/กก. ซึ่งเป็นค่าความร้อนที่สูง ถัดมาส่วนการผสม 96 : 2 : 2 จะให้ค่าความร้อนที่ 4,730 กิโลแคลอรี/กก. แล้วสัดส่วนการผสม 93 : 4 : 3 จะให้ค่าความร้อนที่ 4,700 กิโลแคลอรี/กก. และส่วนการผสม 94 : 3 : 3 จะให้ค่าความร้อน 4,660 กิโลแคลอรี/กก. ดังนั้นในสัดส่วนการผสม 95 : 3 : 2 ให้ค่าความร้อนสูง เหมาะสำหรับนำไปผลิตถ่านอัดแท่ง

#### 4.4 ผลการทดสอบค่าความหนาแน่น

ตารางที่ 4.10 แสดงค่าความหนาแน่นของถ่านอัดแท่ง

ส่วนผสม	ค่าความหนาแน่น (กรัม / ลูกบาศก์เซนติเมตร)	หมายเหตุ
ใบไม้+ซังข้าวโพด : แป้งมัน : น้ำ (93 : 4 : 3)	0.530	ทดสอบที่สถาบันวิจัย วิทยาศาสตร์และ เทคโนโลยี แห่งประเทศไทย
ใบไม้+ซังข้าวโพด : แป้งมัน : น้ำ (94 : 3 : 3)	0.540	
ใบไม้+ซังข้าวโพด : แป้งมัน : น้ำ (95 : 3 : 2)	0.580	
ใบไม้+ซังข้าวโพด : แป้งมัน : น้ำ (96 : 2 : 2)	0.580	

จากตารางที่ 4.10 ผลการทดสอบค่าความหนาแน่นจะเห็นได้ว่าในสัดส่วนการผสม 95 : 3 : 2 และ 96 : 2 : 2 ซึ่งมีความหนาแน่น 0.580 กรัม/ลบ.ซม. เป็นค่าความหนาแน่นมาก ถัดมาส่วนการผสม 94 : 3 : 3 จะมีความหนาแน่น 0.540 กรัม/ลบ.ซม. และส่วนการผสม 93 : 4 : 3 มีความหนาแน่น 0.530 กรัม/ลบ.ซม. ดังนั้นจะเห็นได้ว่าในสัดส่วนการผสม 93 : 4 : 3 มีความหนาแน่นน้อย ซึ่งมีน้ำหนักเบาเหมาะที่จะนำไปใช้งาน

#### 4.5 ผลการทดสอบปริมาณซีเมนต์

ตารางที่ 4.11 แสดงค่าปริมาณซีเมนต์ของถ่านอัดแท่ง

ส่วนผสม	ปริมาณซีเมนต์ (%)	หมายเหตุ
โบไมล์+ซังข้าวโพด : แป้งมัน : น้ำ (93 : 4 : 3)	16.3	ทดสอบที่สถาบันวิจัย วิทยาศาสตร์และ เทคโนโลยีแห่งประเทศไทย
โบไมล์+ซังข้าวโพด : แป้งมัน : น้ำ (94 : 3 : 3)	15.5	
โบไมล์+ซังข้าวโพด : แป้งมัน : น้ำ (95 : 3 : 2)	15.7	
โบไมล์+ซังข้าวโพด : แป้งมัน : น้ำ (96 : 2 : 2)	16.6	

จากตารางที่ 4.11 ผลการทดสอบปริมาณซีเมนต์ จะเห็นได้ว่า ปริมาณซีเมนต์ในสัดส่วน 96 : 2 : 2 มีปริมาณซีเมนต์ 16.6 เปอร์เซ็นต์ ซึ่งเป็นค่าที่มีปริมาณซีเมนต์สูง ถัดมาสัดส่วนการผสม 93 : 4 : 3 มีปริมาณซีเมนต์ 16.3 เปอร์เซ็นต์ ต่อมาจะเป็นการผสมที่ 95 : 3 : 2 มีปริมาณซีเมนต์ 15.7 เปอร์เซ็นต์ และในสัดส่วน 94 : 3 : 3 มีปริมาณซีเมนต์ 15.5 เปอร์เซ็นต์

#### 4.6 ผลการทดสอบค่าความชื้น

ตารางที่ 4.12 แสดงค่าปริมาณความชื้นของถ่านอัดแท่ง

ส่วนผสม	ค่าความชื้น (%)	หมายเหตุ
โบไมล์+ซังข้าวโพด : แป้งมัน : น้ำ (93 : 4 : 3)	7.3	ทดสอบที่สถาบันวิจัย วิทยาศาสตร์และ เทคโนโลยี แห่งประเทศไทย
โบไมล์+ซังข้าวโพด : แป้งมัน : น้ำ (94 : 3 : 3)	7.3	
โบไมล์+ซังข้าวโพด : แป้งมัน : น้ำ (95 : 3 : 2)	6.4	
โบไมล์+ซังข้าวโพด : แป้งมัน : น้ำ (96 : 2 : 2)	6.5	



จากตารางที่ 4.12 ผลการทดสอบค่าความชื้น จะเห็นได้ว่ามีค่าความชื้นในสัดส่วน 93 : 4 : 3 และ 94 : 3 : 3 มีค่าความชื้น 7.3 เปอร์เซ็นต์ ซึ่งถือว่ามีค่าความชื้นสูง ถัดมาในสัดส่วน 96 : 2 : 2 มีค่าความชื้น 6.5 เปอร์เซ็นต์ และในสัดส่วน 95 : 3 : 2 มีค่าความชื้น 6.4 เปอร์เซ็นต์

#### 4.7 การวิเคราะห์ความแปรปรวน (ANOVA)

4.7.1 การคำนวณค่าเฉลี่ยเพื่อเปรียบเทียบเวลาการให้ความร้อนของถ่านอัดแท่งจนถึงจุดเดือดของน้ำ

เมื่อทำการทดสอบหาค่าเฉลี่ยของจุดเดือดในส่วนผสม 4 ระดับ ที่ระดับนัยสำคัญ 0.01

ตารางที่ 4.13 ค่าจุดเดือดของน้ำ

กลุ่มตัวอย่าง	93% 4% 3%	94% 3% 3%	95% 3% 2%	96% 2% 2%	
1	46	44	46	46	
2	43	42	44	45	
3	43	43	45	42	
4	42	46	42	43	
T <sub>i</sub>	174	175	177	176	T = 702
$\bar{X}_i$	43.5	43.75	44.25	44	$\bar{X} = 43.875$

สมมติฐานการทดสอบคือ

$$H_0 : \mu_1 = \mu_2 = \mu_3 = \mu_4$$

$H_1$  : มีค่าเฉลี่ยอย่างน้อย 1 คู่ ที่ต่างกัน

กำหนด  $\alpha = 0.01$      $k = 4$      $n = 4 + 4 + 4 + 4 = 16$

ค่าวิกฤตคือ ค่า =  $f_{0.01(3,12)} = 5.95$

คำนวณค่าต่าง ๆ ดังนี้

$$\begin{aligned} CT &= \frac{T^2}{n} = \frac{(702)^2}{16} \\ &= 30,800.25 \end{aligned}$$

$$\begin{aligned}
 SST &= \sum_{i=1}^k \sum_{j=1}^{n_i} x_{ij}^2 - \frac{T^2}{n} \\
 &= (46^2 + 43^2 + 43^2 + 42^2 + 44^2 + 42^2 + 43^2 + 46^2 + 46^2 + \\
 &\quad 44^2 + 45^2 + 42^2 + 46^2 + 45^2 + 42^2 + 43^2) - 30,800.25 \\
 &= 30,838 - 30,800.25 \\
 &= 37.75 \\
 SSA &= \sum_{i=1}^k \frac{T_i^2}{n_i} - \frac{T^2}{n} \\
 &= \frac{174^2}{4} + \frac{175^2}{4} + \frac{177^2}{4} + \frac{176^2}{4} - 30,800.25 \\
 &= 30,801.5 - 30,800.25 \\
 &= 1.25 \\
 SSW &= SST - SSA \\
 &= 37.75 - 1.25 \\
 &= 36.50
 \end{aligned}$$

สรุปผลการคำนวณในตาราง ANOVA ได้ดังนี้

SOV	df	SS	MS	Fo
ระหว่างกลุ่มที่มีระดับ เปอร์เซ็นต์ส่วนผสมต่างกัน	3	1.25	0.416	0.1367
ความคลาดเคลื่อน	12	36.50	3.0416	
รวมทั้งหมด	15	37.75	3.4576	

เนื่องจากค่า  $F_0$  จากตาราง ANOVA เท่ากับ 0.1367 มีค่าน้อยกว่าค่าวิกฤตคือ 5.95 ดังนั้นจึงยอมรับ  $H_0$  และสรุปว่าระยะเวลาในการให้ความร้อนของถ่านแต่ละส่วนผสมจนถึงน้ำเดือด ( $100^\circ\text{C}$ ) ใช้เวลาไม่แตกต่างกันที่ระดับนัยสำคัญ 0.01

## 4.7.2 การคำนวณค่าเฉลี่ยเพื่อเปรียบเทียบระยะเวลาเผาไหม้

เมื่อทำการทดสอบหาค่าเฉลี่ยระยะเวลาการเผาไหม้ในส่วนผสม 4 ระดับ ที่ระดับนัยสำคัญ 0.01

ตารางที่ 4.14 ระยะเวลาการเผาไหม้

กลุ่มตัวอย่าง	ระดับ % ของส่วนผสม				
	93% 4% 3%	94% 3% 3%	95% 3% 2%	96% 2% 2%	
1	3 : 10 นาที	3 : 00 นาที	3 : 05 นาที	3 : 08 นาที	
2	3 : 08 นาที	3 : 09 นาที	3 : 00 นาที	3 : 02 นาที	
3	3 : 07 นาที	3 : 05 นาที	3 : 11 นาที	3 : 10 นาที	
4	3 : 02 นาที	3 : 11 นาที	3 : 08 นาที	3 : 13 นาที	
T <sub>i</sub>	12 : 27 นาที	12 : 25 นาที	12 : 24 นาที	12 : 33 นาที	T = 49.09
$\bar{X}_i$	3.067	3.062	3.06	3.082	$\bar{X} = 3.068$

สมมติฐานการทดสอบคือ

$$H_0 : \mu_1 = \mu_2 = \mu_3 = \mu_4$$

$H_1$  : มีค่าเฉลี่ยอย่างน้อย 1 คู่ที่ต่างกัน

กำหนด  $\alpha = 0.01$      $k = 4$      $n = 4 + 4 + 4 + 4 = 16$

ค่าวิกฤตคือ ค่า =  $f_{0.01(3,12)} = 5.95$

คำนวณค่าต่าง ๆ ดังนี้

$$CT = \frac{T^2}{n} = \frac{(49.09)^2}{16}$$

$$= 150.614$$

$$SST = \sum_{i=1}^k \sum_{j=1}^n X_{ij}^2 - \frac{T^2}{n}$$

$$= (3.10^2 + 3.08^2 + 3.07^2 + 3.02^2 + 3.00^2 + 3.09^2 + 3.05^2 + 3.11^2 + 3.05^2 + 3.00^2 + 3.11^2 + 3.08^2 + 3.08^2 + 3.02^2) + 3.10^2 + 3.13^2 - 150.614$$

$$= 150.640 - 150.614$$

$$= 0.026$$

$$\begin{aligned}
 SSA &= \sum_{i=1}^4 \frac{T_i^2}{n_i} - \frac{T^2}{n} \\
 &= \frac{12.27^2}{4} + \frac{12.25^2}{4} + \frac{12.24^2}{4} + \frac{12.33^2}{4} - 150.614 \\
 &= 150.616 - 150.614 \\
 &= 0.002 \\
 SSW &= SST - SSA \\
 &= 0.026 - 0.002 \\
 &= 0.024
 \end{aligned}$$

สรุปผลการคำนวณในตาราง ANOVA ได้ดังนี้

SOV	df	SS	MS	Fo
ระหว่างกลุ่มที่มีระดับ				0.3
เปอร์เซ็นต์ส่วนผสมต่างกัน	3	0.002	0.0006	
ความคลาดเคลื่อน	12	0.024	0.002	
รวมทั้งหมด	15	0.026	0.008	

เนื่องจากค่า  $F_0$  จากตาราง ANOVA เท่ากับ 0.30 มีค่าน้อยกว่าค่าวิกฤตคือ 5.95 ดังนั้นจึงยอมรับ  $H_0$  และสรุปว่าระยะเวลาการเผาไหม้ของถ่านอัดแท่งแต่ละส่วนผสม ใช้เวลาไม่แตกต่างกันที่ระดับนัยสำคัญ 0.01

ตารางที่ 4.15 ตารางเปรียบเทียบคุณสมบัติของเชื้อเพลิงถ่านอัดแท่งชนิดต่าง ๆ

ตัวอย่าง	สาร ระเหย %	ถ่าน คงตัว %	เถ้า %	ความชื้น %	ความ หนาแน่น กรัม/ลบ. ซม.	ค่าความร้อน กิโลแคลอรี /กก.	หมายเหตุ
กากธูป	73.9	17.6	8.5	-	-	4,440	วิเคราะห์โดย ห้องปฏิบัติการ เชื้อเพลิง
ขี้ข้าวโพด	-	-	2.70	10.7	0.47	4,770	
ขุยมะพร้าว	63.3	29.4	7.10	-	-	4,380	
แกลบ	-	-	14.78	8.20	0.47	4,022	อุตสาหกรรม สาขา วิจัยอุตสาหกรรม พลังงาน วท.
ใบไม้+ขี้ ข้าวโพด	32.1	45.8	15.7	6.40	0.58	4,830	ทดสอบที่สถาบัน วิจัยวิทยาศาสตร์ และเทคโนโลยี แห่งประเทศไทย

#### 4.8 การถ่ายทอดผลงานวิจัยสู่ชุมชน

ผลงานวิจัยการพัฒนาผลิตภัณฑ์ถ่านอัดแท่งจากวัสดุเหลือใช้ หลังจากได้ทำการศึกษา วิจัยจนสามารถผลิตถ่านอัดแท่งจากวัสดุเหลือใช้ที่ทำได้ง่าย และเป็นวัสดุเหลือใช้ที่มีในท้องที่ ได้แก่ ขี้ข้าวโพด ใบไม้ วัสดุเหลือใช้อื่น ๆ เพื่อเป้าหมายในการลดปริมาณการตัดต้นไม้ มาทำฟืน ของชาวบ้านในชุมชน หรือมาเป็นเชื้อเพลิงในการทำกิจกรรมต่าง ๆ ได้แก่ การทำอาหาร การใช้งานเพื่อให้ความร้อนในด้านต่าง ๆ เนื่องจากว่าชุมชนหมู่บ้าน สุขสมบูรณ์ ต. ไทยสามัคคี อ. วังน้ำเขียว จ. นครราชสีมา เป็นชุมชนใกล้เคียงบริเวณเชิงเขาซึ่งอยู่ใกล้เขตอุทยานแห่งชาติ ทับลานและอุทยานแห่งชาติเขาใหญ่ ประชากรส่วนใหญ่ประกอบอาชีพเกษตรกร ทำไร่ ทำสวน รับจ้าง เป็นต้น ชุมชนหมู่บ้านสุขสมบูรณ์เริ่มผลิตเห็ดหอมโดยการสนับสนุนจากงานวิจัยของมหาวิทยาลัยเทคโนโลยีสุรนารี จ. นครราชสีมาและขยายการผลิตมากขึ้น ในขั้นตอนหนึ่งของการเพาะเห็ดเห็ดหอมจำเป็นต้องมีถุงเพาะเชื้อเห็ด ซึ่งการนี้ต้องใช้เตาขนาดใหญ่เชื้อเพลิงที่ใช้เดิมเป็นฟืนจากการตัดต้นไม้ในป่า และเปลี่ยนไปมาระหว่างแก๊สหุงต้ม ซึ่งมีราคาแพง ชาวบ้านผู้ราคาคืนทุนสูงไม่ไหวจำเป็นต้องหันมาตัดต้นไม้ และจากการที่ผู้วิจัยได้มีโอกาสเข้าไปในพื้นที่ในช่วงปี 2545 ถึง 2547 พบว่าต้นไม้บริเวณชุมชนและป่าใกล้เคียงเชิงเขาถูกตัดไปมากขึ้น ๆ จึงได้เข้าพบตัวแทนชุมชน ผู้ใหญ่บ้าน เกษตรอำเภอและนายอำเภอวังน้ำเขียว เพื่อหาแนวทางป้องกัน จนกระทั่งได้แนวคิดในการจัดตั้งกลุ่มผลิตถ่านเชื้อเพลิงจากวัสดุเหลือใช้โดยความเห็นชอบจากนายอำเภอวังน้ำ

เชิญให้การสนับสนุน และส่งผลให้ผู้วิจัยเริ่มดำเนินการเพื่อสนับสนุนชุมชนไม่ให้มีการตัดต้นไม้  
มากกว่าที่เป็นอยู่ เป็นเป้าหมายในการทำวิจัยและพัฒนาผลิตภัณฑ์ถ่านอัดแท่ง เพื่อใช้ในชุมชน  
ต่อไป โดยผลงานวิจัยที่ได้รับนั้น นำไปสู่การถ่ายทอดสู่ชุมชน ดังภาพที่ 4.16 – 4.29

#### 4.8.1 ภาพการพัฒนางานวิจัยผลิตภัณฑ์ถ่านอัดแท่งและการถ่ายทอดสู่ชุมชน



รูปที่ 4.16 สถานที่ก่อสร้างหน่วยงานย่อยเพื่อถ่ายทอดผลงานวิจัยสู่ชุมชน  
หมู่บ้านสุขสมบูรณ์ ต.ไทยสามัคคี อ.วังน้ำเขียว จ.นครราชสีมา



รูปที่ 4.17 การย่อยวัสดุ คิวบ์เครื่องบดย่อยวัสดุถ่านอัดแท่ง



รูปที่ 4.18 วัสดุที่ผ่านการบดแล้ว เพื่อนำไปผสมในชั้นต่อไป



รูปที่ 4.19 เครื่องจักรผสมวัสดุก่อนการนำไปผลิตถ่านอัดแท่ง

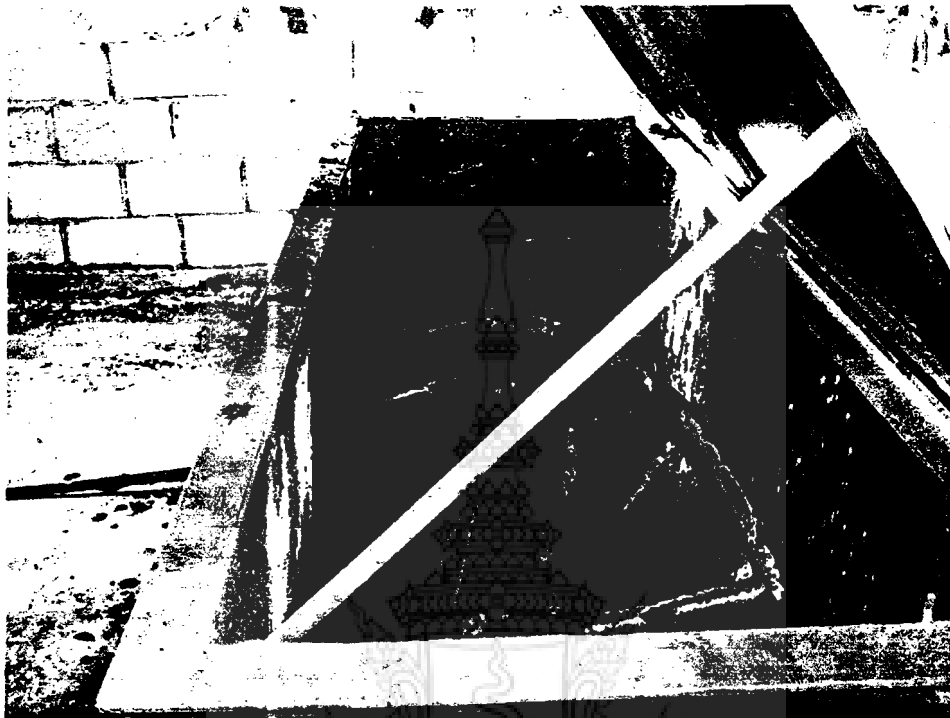

รูปที่ 4.20 ภายในเครื่องผสมวัสดุผลิตถ่านอัดก้อน



รูปที่ 4.21 การถ่ายทอดวิธีการผสมวัสดุผลิตให้กับตัวแทนชุมชน





รูปที่ 4.22 การผสมวัตถุดิบ



รูปที่ 4.23 ผสมแป้งมัน



รูปที่ 4.24 หัวหน้าโครงการวิจัย อธิบายวิธีการผลิตแก๊วแทนชุมชน



รูปที่ 4.25 เครื่องอัดขึ้นรูปถ่านอัดแท่งและแสดงตำแหน่งเกลียวอัด



รูปที่ 4.26 ผลิตถ่านอัดแท่ง



รูปที่ 4.27 ถ่านอัดแท่งจากวัสดุเหลือใช้ในเขตชุมชนหมู่บ้านสุขสมบูรณ์



รูปที่ 4.28 แท่งถ่านวัสดุเหลือใช้ในชุมชน ได้แก่ ช้างข้าวโพดผสมใบไม้ ผสมเปลือกผลไม้  
เช่น เงาะ ทุเรียน และวัสดุอื่น ๆ



รูปที่ 4.29 ถ่านอัดแท่งสำเร็จรูป

## บทที่ 5

### สรุปผลการวิจัยและการนำผลงานวิจัยไปใช้ประโยชน์

#### 5.1 สรุปผลการวิจัย

5.1.1 จากผลการวิจัยปรากฏว่า ผลผลิตกัมมันต์ถ่านอัดแท่งที่ส่วนผสมต่าง ๆ ทั้ง 4 ส่วนผสม จากการนำไปทดสอบเวลาในการให้ความร้อนจนถึงจุดเดือดอยู่ในช่วง 42-46 นาที ระยะเวลาในการเผาไหม้อยู่ในช่วง 3-3.13 ชั่วโมง ค่าความร้อนอยู่ในช่วง 4,660 – 4,830 กิโลแคลอรีต่อกิโลกรัม ความหนาแน่นอยู่ในช่วง 0.530 – 0.580 กรัมต่อลูกบาศก์เซนติเมตร ปริมาณเถ้าถ่านอยู่ในช่วง 15.5 – 16.6 เปอร์เซ็นต์ และค่าความชื้นอยู่ในช่วง 6.4 – 7.3 เปอร์เซ็นต์ ซึ่งสามารถนำไปใช้ได้ทุกส่วนผสมและการวิเคราะห์ความแปรปรวน ANOVA ปรากฏว่ามีค่าไม่แตกต่างกัน โดยทดสอบที่ระดับนัยสำคัญ = 0.01 เนื่องจากค่า  $F_o$  จากตาราง ANOVA มีค่านัยสำคัญต่ำกว่าวิกฤตคือ 5.95 ทั้ง 2 ค่าที่นำมาวิเคราะห์ ดังนั้น จึงยอมรับ  $H_o$  ฉะนั้นเมื่อเกษตรกรหรือผู้ที่สนใจในการผลิตถ่านอัดแท่ง สามารถศึกษาเป็นแนวทางหรือส่งเสริมให้แก่เกษตรกรนำไปผลิตในสัดส่วนในการผสม 95 : 3 : 2 เพราะการผสมนี้ได้ให้ค่าความร้อน 4,830 กิโลแคลอรีต่อกิโลกรัม ถือว่าสูงกว่าสัดส่วนการผสมอื่น ๆ แต่มีสารระเหยสูงถึง 32.1 เปอร์เซ็นต์ ถ่านคงตัว 45.8 เปอร์เซ็นต์ ความหนาแน่น 0.58 กรัมต่อลูกบาศก์เซนติเมตร ดังนั้นสามารถนำวัสดุเช่น ช้างข้าวโพดและใบไม้แห้งนำมาผลิตเป็นผลิตภัณฑ์ถ่านอัดแท่ง ซึ่งจะช่วยให้เป็นพลังงานทดแทนในอนาคตได้เป็นอย่างดี

5.1.2 ในขณะที่ทำการอบใบไม้ให้เป็นคาร์บอนนั้น ควรตั้งอุณหภูมิในการอบที่  $350^{\circ}\text{C}$  ทำการในเวลา 20 – 30 นาที ลักษณะการอบควรนำใบไม้ไปห่อเข้ากับฟอย แล้วจึงนำเข้าไปในตู้อบ ถ้าผู้ปฏิบัตินำใบไม้ไปอบโดยไม่ห่อฟอยในอุณหภูมิที่  $350^{\circ}\text{C}$  ในเวลา 20 - 30 นาที ใบไม้จะเกิดการไหม้เป็นขี้เถ้า ทำให้ไม่สามารถนำไปใช้ในการผลิตถ่านอัดแท่งได้

5.1.3 ในการทดลองเครื่องอัดนั้น เมื่อทำการอัดถ่านไปนาน ๆ แล้ว เกลียวที่ใช้ในการอัด จะเกิดการสึกหรอ ต้องทำการเชื่อมพอกอยู่เสมอ ลวดเชื่อมในการเชื่อมพอกนั้นมีส่วนสำคัญอย่างยิ่ง ควรใช้ลวดเชื่อมที่เชื่อมแล้วทนต่อการเสียดสีในขณะที่ทำการอัด

5.1.4 ในขณะที่ทำการอัดนั้น จะเกิดความร้อนสะสม เมื่อเกลียวอัดถ่านออกมาชั้น ภาระออกยึดควรทำภาระระบายความร้อน โดยนำน้ำฉีดพรมตรงภาระออกอัด เพื่อเป็นการระบายความร้อน ถ้าไม่มีการระบายความร้อนนั้นถ่านที่ออกมาจะเกิดการแตกตัวของถ่านอัดจึงควรแก้ไขในประเด็นนี้

5.1.5 ในผลการทดลองจะเห็นได้ว่าช่วงเวลาการอบ 15 ชม. และ 48 ชม. เหมาะสำหรับนำไปใช้งาน แต่ถ้าจะให้ประหยัดค่าใช้จ่ายในการอบและไม่ให้เสียเวลาในการอบมากเกินไปควรจะใช้เวลาการอบ 15 ชม. เป็นเวลาที่เหมาะสมสำหรับนำไปใช้งาน

## 5.2 การใช้ประโยชน์จากการวิจัย

5.2.1 นำผลการวิจัยไปใช้ประโยชน์ หลังจากการวิจัยประสบผลสำเร็จแล้ว สามารถผลิตถ่านอัดแท่งได้คุณภาพดี จากนั้นนำผลการวิจัยที่ได้รับไปใช้ประโยชน์ในชุมชน โดยการจัดตั้งกลุ่มส่งเสริมอาชีพการเกษตรในชุมชน หมู่บ้านสุขสมบูรณ์ ต. ไทยสามัคคี อ. วังน้ำเขียว จ.นครราชสีมา จัดตั้งกลุ่ม “กลุ่มส่งเสริมอาชีพผู้ผลิตถ่านอัดแท่ง” เมื่อวันที่ 24 เมษายน 2548 โดยการรับรองจาก นาย สิทธิศักดิ์ พรประสิทธิ์สุข นายอำเภอวังน้ำเขียว และ นายสุรเดช พลพัฒน์ เกษตรอำเภอวังน้ำเขียว และผู้วิจัยทำการถ่ายทอดผลงานวิจัยให้แก่สมาชิกในชุมชนให้สามารถผลิตถ่านอัดแท่งจากวัสดุเหลือใช้ทดแทนการใช้ไม้เป็นพลังงานเชื้อเพลิงได้เป็นอย่างดี และลดการตัดไม้ในบริเวณชุมชนต่อไป

5.2.2 โครงการวิจัยได้ส่งมอบเครื่องจักรการผลิตถ่านอัดแท่ง จำนวน 3 เครื่องให้กับสมาชิก “กลุ่มส่งเสริมอาชีพผู้ผลิตถ่านอัดแท่ง” เพื่อใช้งานสำหรับผลิต ผลิตภัณฑ์ถ่านจากวัสดุเหลือใช้ ต่อไป ประคองเลี้ยง เครื่องบดวัสดุเหลือใช้เพื่อผลิตถ่าน เครื่องผสมวัสดุเหลือใช้สำหรับผลิตถ่าน และ เครื่องอัดตั้งรูปถ่านให้เป็นผลิตภัณฑ์ และสมาชิกกลุ่มส่งเสริมอาชีพผู้ผลิตถ่านอัดแท่งใช้ผลิตเป็นการผลิตและสร้างงานแก่ชุมชนต่อไป

## รายการอ้างอิง

1. กรมป่าไม้. สถิติพื้นที่ป่าไม้ของประเทศไทย. ส่วนศูนย์ข้อมูลกลาง, สำนักสรรสนเทศ, กรมป่าไม้. 2539.
2. กรมพัฒนาและส่งเสริมพลังงาน. รายงานพลังงานของประเทศไทย. กระทรวงวิทยาศาสตร์ เทคโนโลยีและสิ่งแวดล้อม. 2539.
3. วัฒนา เติยรสวัสดิ์. รายงานวิจัยเรื่องเชื้อเพลิงชีว (โครงการเชื้อเพลิงแข็ง). ภาควิชาพืชสวน, คณะเกษตร มหาวิทยาลัยเกษตรศาสตร์ กรุงเทพฯ.
4. วัฒนา เติยรสวัสดิ์. รายงานวิจัยโครงการแท่งเชื้อเพลิงแข็ง. ภาควิชาพืชสวน คณะเกษตร มหาวิทยาลัยเกษตรศาสตร์. กรุงเทพมหานคร.
5. สำนักงานพัฒนาชุมชนอำเภอท่าม่วง. สรุปผลการดำเนินงานพัฒนาชุมชนประจำปี 2538. จังหวัดกาญจนบุรี.
6. สำนักงานสถิติจังหวัดกาญจนบุรี. สมุดรายงานสถิติจังหวัดกาญจนบุรี พ.ศ. 2539. สำนักงานสถิติ จังหวัดกาญจนบุรี, สำนักงานสถิติแห่งชาติ, สำนักนายกรัฐมนตรี.
7. ฐิตาเด็ย มุขีสุวรรณค์. สถิติสำหรับวิศวกรรมและวิทยาศาสตร์. พิมพ์ครั้งที่ 1. พ.ศ. 2544. ศูนย์ผลิตตำราเรียนสถาบันเทคโนโลยีพระจอมเกล้าพระนครเหนือ.
8. อนุชิต กิจสวัสดิ์. การทำเชื้อเพลิงจากขังข้าวโพคเพื่อใช้กับเตาเศรษฐกิจแบบของนายหล้า. พ.ศ. 2524 กองการวิจัย. กรมวิทยาศาสตร์บริการ.
9. การผลิตแท่งเชื้อเพลิงแข็ง จากวัสดุที่เหลือใช้ชั้นอุตสาหกรรม สถาบันวิจัยวิทยาศาสตร์และเทคโนโลยีแห่งประเทศไทย
10. การทำถ่านกัมมันต์ จากถ่านกะลามะพร้าวโดยการกระตุ้นด้วยไอน้ำ สถาบันวิจัยวิทยาศาสตร์และเทคโนโลยีแห่งประเทศไทย
11. ประเมินความเหมาะสมการใช้แท่งฟืน แกลบ ทดแทน ฟืนไม้ในการผลิต เกลือสินเธาว์ สถาบันวิจัยวิทยาศาสตร์และเทคโนโลยีแห่งประเทศไทย
12. ความเหมาะสมในการผลิต ฟืน แกลบ สถาบันวิจัยวิทยาศาสตร์และเทคโนโลยีแห่งประเทศไทย
13. โครงการเชื้อเพลิงแข็ง สถาบันวิจัยวิทยาศาสตร์และเทคโนโลยีแห่งประเทศไทย
14. การออกแบบเครื่องจักรกล เล่ม 2. จร.วิริทธิ์ อึ้งภากรณ์-ชาญ ถนัดงาน, แผนกเทคโนโลยี การศึกษา บริษัท ซีเอ็ดยูเคชั่น จำกัด, กรุงเทพฯ, 2523

15. ตารางงานโลหะ, ผ.ศ.บรรเลง ศรีนิต – ผ.ศ.ประเสริฐ ก๊วยสมบูรณ์, โรงพิมพ์ สถาบันเทคโนโลยีพระจอมเกล้า, กรุงเทพฯ 2524
16. ความแข็งแรงของวัสดุ, ชนะ กติกาธ, สถาบันเทคโนโลยีพระจอมเกล้าพระนครเหนือ
17. กลศาสตร์ของแข็ง, สุระเชษฐ รุ่งวัฒนพงษ์, ภาควิชาวิศวกรรมเครื่องกล คณะวิศวกรรมเทคโนโลยี สถาบันเทคโนโลยีราชมงคล วิทยาเขตเทเวศร์







ภาคผนวก



## หนังสือรับรองกลุ่ม

### กลุ่มส่งเสริมอาชีพการเกษตร

หนังสือรับรองฉบับนี้ให้ไว้เพื่อแสดงว่า กลุ่มส่งเสริมอาชีพผู้ผลิตด้านอัดแท่ง  
จัดตั้งเมื่อวันที่...24...เดือน...เมษายน.....พุทธศักราช.....2548.....  
ที่ตั้งอยู่เลขที่...171.....ถนน.....หมู่ที่.....2.....  
ตำบล.... ไทสมนัคคี.....อำเภอ.....วังน้ำเขียว.....จังหวัด.....นครราชสีมา....

ขอให้ประสบความสำเร็จตามวัตถุประสงค์ทุกประการเทอญ

ให้ไว้ ณ วันที่...16...เดือน...พฤษภาคม.....พุทธศักราช.....2548.....

  
.....  
(นายสิทธิศักดิ์ พรประสิทธิ์สุข)

นายอำเภอวังน้ำเขียว

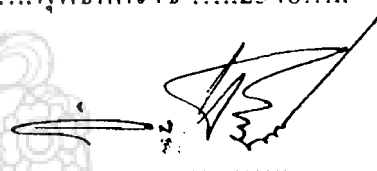
  
.....  
(นายสุรเดช พลทม)

เกษตรอำเภอวังน้ำเขียว



ภาคผนวก ก

ผลการวิจัยเบื้องต้น (ศึกษาความเป็นไปได้)

## ผลการวิจัยเบื้องต้น (ศึกษาความเป็นไปได้) ผลการวิจัยการผลิตเครื่องอัดและผลิตถ่านอัดแท่งจากกะลามะพร้าว

### 1. หลักการออกแบบและสร้างเครื่องอัดเชื้อเพลิง

#### 1.1.1 การออกแบบทางวิศวกรรม (Engineering Design)

การออกแบบทางวิศวกรรม หมายถึง การออกแบบสิ่งต่างๆ ระบบต่างๆ ของเครื่องจักรกล ผลิตภัณฑ์ โครงสร้าง อุปกรณ์ และเครื่องมือต่างๆ สำหรับการออกแบบชิ้นส่วนเครื่องกลส่วนใหญ่แล้วจะใช้หลักการคณิตศาสตร์ วิทยาศาสตร์วัสดุ (Materials Sciences) และวิทยาศาสตร์ทางวิศวกรรมเครื่องกล (Engineering Mechanics Sciences)

การออกแบบเครื่องจักรกลจะต้องรู้ เข้าใจเกี่ยวกับการจัดจำแนกชิ้นส่วนเครื่องจักรกล (Machine Elements) ต่างๆ ตั้งแต่การคำนวณจากข้อมูลที่ทราบ เช่น งานที่ทำให้กำลังงานที่ใช้แล้วคำนวณหาแรงในแต่ละส่วน ตามลำดับหน้าที่ของการทำงานของเครื่อง โดยใช้หลักการของกลศาสตร์ แล้วทำการออกแบบแต่ละชิ้นส่วนเพื่อให้สามารถทำงานได้ตามหน้าที่โดยไม่พังหรือเสียหาย

เราจำเป็นต้องใช้หลักการของความแข็งแรงของวัสดุ来帮助แก้ปัญหาทางวิศวกรรม โดยมีจุดมุ่งหมายที่จะให้ขนาดของชิ้นส่วนเครื่องจักรกลมีความถูกต้องเหมาะสม ในวิธีการนั้นออกแบบจะต้องทำการวิเคราะห์ความเค้น (Stress) เพื่อตัดสินใจที่จะให้ชิ้นส่วนต่างๆ สามารถรับความเค้นสูงสุด (Maximum Stress) แต่ละชนิดได้

#### 1.1.2 การออกแบบเสื้อสกรู

เสื้อสกรูเดิมซึ่งติดมากับสกรูเครื่องบดเนื้อมีลักษณะบอบบาง รับงานหนักไม่ไหว จึงได้มีการพัฒนาเสื้อสกรูขึ้นมาใหม่ การทำเสื้อสกรูได้ใช้เหล็กท่อไฮดรอลิก รถแทรกเตอร์ที่ใช้งานไม่ได้แล้วมาตัดเป็นแผ่นๆ ขนาดประมาณ 5 x 12 ซม.หนา 1 ซม. ถ้าหาเหล็กท่อไฮดรอลิกไม่ได้ ก็ใช้ท่อเหล็กขนาดเส้นผ่าศูนย์กลาง 15 ซม. ที่ซื้อมาแทน จากนั้นทำการเชื่อมแผ่นเหล็กให้เป็นรูปทรงกระบอกตามแม่แบบ ภายในเสื้อสกรูมีลักษณะเป็นร่องที่เกิดจากการซ้อนกันของแผ่นเหล็ก ร่องนี้ใช้ทำหน้าที่เป็นตัวเบรคมิให้วัสดุที่บดอัดหมุน ถ้าวัสดุที่ถูกบดอัดหมุน จะทำให้การสับและบดอัดด้วยสกรูจะไม่ได้ผล ภายในท้องสกรูถูกบรรจุไว้ด้วยสกรู หัวสกรูอยู่ด้านปากของเสื้อสกรู หัวสกรูถูกรองรับด้วยสลักลูกปืนที่วางบนสามขา ก้านสกรูจะถูกเชื่อมเข้ากับเพลากันลุนซึ่งวางอยู่บนดรัมลูกปืน

ปากของเสื้อสกรูจะมีสีหน้าแปลนสำหรับต่อเข้ากับหน้าแปลนของกระบอกโค ด้านท้ายของเสื้อสกรูจะมีหน้าแปลนสำหรับต่อเชื่อมเข้ากับหน้าแปลนของชุดกันลุน

กันลุนเป็นส่วนที่ต่อเชื่อมกับส่วนท้ายของเสื่อสกรู กันลุนจะประกอบด้วยคลัทช์ลูกปืนที่มีลาดเอียงด้านหนึ่ง คลัทช์ลูกปืนนี้ทำหน้าที่ต่อต้านการคืนกลับของสกรูเมื่อกำหนดทำหน้าที่ยึดท้ายเพลากันลุน ทำหน้าที่เชื่อมเข้ากับพลูล์ซึ่งรับกำลังจากพลูล์ต้นกำลังในลักษณะกำลังหด เพลากันลุนจะมีตุ๊กตารองรับ

### 1.1.3 การออกแบบกระบอกลัด(Die)

กระบอกลัดได้ถูกพัฒนาขึ้นมาหลายรูปแบบและหลายขนาด กระบอกลัดมีทั้งกระบอกลัดเดี่ยว (Single - die cylinder) และหลายๆ กระบอกลัด หรือกระบอกลัดรวม (Multi - die - cylinder) กระบอกลัดแบบกระบอกลัดเดี่ยวจะมีขนาดต่างๆ ตั้งแต่ 3.5 ซม. 5.0 ซม. 7.0 ซม. และ 10 ซม. ความยาว 1 ฟุต ยกเว้นเส้นผ่าศูนย์กลาง 10 ซม. ต้องมีความยาวถึง 80 ซม. กระบอกลัดรวมที่พัฒนาขึ้นทั้งหมด 7 กระบอกลัด มีเส้นผ่าศูนย์กลางกระบอกลัดละ 2.8 ซม. ชนิด 4 กระบอกลัด มีเส้นผ่าศูนย์กลางกระบอกลัดละ 3.5 ซม. ทั้งแบบ 7 กระบอกลัด และ 4 กระบอกลัด จะมีความยาวประมาณ 12 นิ้ว กระบอกลัดที่ใช้งานมี 2 ประเภทคือถักถัก คือ

1.) กระบอกลัดที่เปลี่ยนไม่ได้ (Non - changeable)

2.) กระบอกลัดที่เปลี่ยนได้ (Changeable) การที่จะเปลี่ยนได้หรือไม่ขึ้นอยู่กับขนาดที่ใช้กับกำลังอัด / กำลังรับวัสดุ

### 1.1.4 การออกแบบสกรูอัด

สกรูอัดนับเป็นหัวใจสำคัญของเครื่องอัดแท่งเชื้อเพลิงชีวภาพ ความสำเร็จหรือความล้มเหลวของงานที่อยู่หัวสกรู สกรูอัดที่มีจำหน่ายในท้องตลาดเป็นสกรูที่นำเข้ามาจากต่างประเทศ เช่น จีน ไต้หวัน เซลโกส โกลบอล สวีเดน และเยอรมัน เป็นต้น สกรูพวกนี้ถูกนำมาใช้สำหรับงานบดเนื้อหรือของอ่อนๆ ซึ่งเป็นงานเบา แต่เมื่อมีการพัฒนาเทคโนโลยีเชื้อเพลิงชีวภาพ สกรูนี้จึงถูกนำมาใช้กับงานบีบอัดแท่ง ซึ่งไม่มีสกรูของประเทศไทยจะใช้ทดแทน เพราะผู้สร้างไม่ได้สร้างชิ้นสำหรับใช้กับงานหนักประเภทอัดแท่งเชื้อเพลิงชีวภาพ ซึ่งเป็นการบดอัดพวกเซลลูโลส เฮมิเซลลูโลส ฯลฯ ซึ่งเป็นงานหนักกว่าบดเนื้อเพราะมีความแข็งเหนียวมากกว่า ถึงแม้ว่ากระทรวงการพลังงานจะประกาศนโยบายที่เข้มงวดให้คนไทยต้องผลิตสกรูอัดขึ้นเองด้วยตัวเองแล้วก็ตาม แต่ประเทศไทยก็ยังไม่สามารถผลิตสกรูอัดขึ้นเองได้ และยังต้องนำเข้าสกรูอัดจากต่างประเทศ การจะสั่งทำพิเศษจากต่างประเทศก็เสียเวลาล่าช้า และจำนวนน้อยก็ไม่มีใครอยากทำ หากเราจะทำให้เกิดการผลิตสกรูอัดขึ้นเอง ทางคณะผู้ค้นคว้าวิจัยจึงได้มอบให้ภาคเอกชน (ดูในเรื่องงานที่ร่วมกับภาคเอกชน) รับผิดชอบที่จะผลิตสกรูอัด และหล่อขึ้นรูปไปดำเนินการจัดจำหน่าย ทางโครงการเองขาดประสบการณ์เกี่ยวกับงานด้านนี้ แต่

ก็ได้ให้ข้อเสนอแนะที่จะเป็นประโยชน์ต่อผู้ที่ทำการออกแบบและแก้ไขสกรูให้เหมาะสมกับงานนี้ โดยเฉพาะอย่างยิ่งการผสมเหล็กให้มีความแข็งแรงเหนียว ทนทาน การเพิ่มความหนาของสันเกลียวที่ 1-3 ซึ่งเป็นส่วนที่สึกหรอมากที่สุด การแต่นาดเฉียงให้เหมาะต่อการบดอัด สำหรับเกลียวด้านหลัง ซึ่งทำหน้าที่รับวัสดุที่ป้อนมาและดันส่งไปเกลียวส่วนหน้า มีความสึกหรอน้อยกว่า ซึ่งก็อาจจะปรับปรุงให้รับและดันส่งวัสดุได้มากขึ้น

ส่วนประกอบที่สำคัญอีกส่วนหนึ่งของสกรู คือ ก้านสกรู ก้านสกรูจะต้องมีความแข็งแรงสามารถรับงานหนักได้ ซึ่งขนาดจะต้องใหญ่เพียงพอ ที่หัวสกรูจะมีแกนสำหรับเจาะรูกลาง แห่ง เพื่อเพียงให้มีลักษณะบางเบาหรือขึ้น เพื่อสะดวกในการตกแห้ง และการเผาไหม้ แกนนี้ไม่ต้องรับงานหนัก ดังนั้น จึงใช้ขนาดเล็กกว่าก้านสกรูได้ ซึ่งอาจจะใช้แกนชนิดเปลี่ยนได้ตามความเหมาะสมก็ได้

ขนาดของสกรูขึ้นอยู่กับขนาดของเครื่องจักร เครื่องจักรเล็กก็ใช้สกรูเล็ก เช่น สกรูเบอร์ 12, 20 เป็นต้นหรือทั้งที่ขนาดใหญ่ เช่น เครื่องอัดรีดนม นก/นพช # 5 จะใช้สกรูเบอร์ 52 ถ้าเครื่องจักรมีขนาดใหญ่มากขึ้น ผลผลิตมากขึ้น ก็ต้องใช้สกรูใหญ่ขึ้นด้วยตามความจำเป็น

#### 1.1.5 การออกแบบเพลาลูกเบี้ยว

เพลาลูกเบี้ยวเป็นส่วนเครื่องจักรกลที่สำคัญมากในการส่งถ่ายกำลังโดยการหมุน ซึ่งต้องตั้งแนวระนาบ โดยปกติแล้วเพลาลูกเบี้ยวที่หน้าตัดเป็นวงกลม แต่ก็ไม่จำเป็นต้องเป็นเสมอไป

เพลาลูกเบี้ยวรับแรงบิด แต่เนื่องจากว่าเพลาลูกเบี้ยวจะบิดหรือมีชิ้นส่วนอื่นอยู่ด้วย ทำให้ต้องรับแรงดึงไปให้เพลาลูกเบี้ยวด้วย ดังนั้นเพลาลูกเบี้ยว (Crank) เป็นชิ้น วิธีการคำนวณเพื่อกำหนดขนาดของเพลาลูกเบี้ยวที่จะต้องหาความสัมพันธ์ระหว่างความเค้นดึง และความเค้นเฉือน (Combined Shear and Tensional Stresses) ในเพลาลูกเบี้ยว การที่จะรวมความเค้นทั้งสองประเภททางพีชคณิตหรือโดยให้ Vector นั้นย่อมกระทำไม่ได้ เนื่องจากลักษณะและผลกระทบบของความเค้นทั้งสองนั้นแตกต่างกันโดยสิ้นเชิง

#### 1.1.6 การออกแบบลิ้มและสลัก

1.1.6.1 ในการยึดชิ้นส่วน เช่น เฟือง เกียร์ ติดกับเพลาลูกเบี้ยว สำหรับการส่งกำลังที่ไม่มากนัก อาจใช้หมุดเกลียวปรับ (Set Screws) ล็อคยึดชิ้นส่วนติดกับเพลาลูกเบี้ยวได้โดยตรง แต่สำหรับงานที่ต้องถ่ายกำลังมากๆ จำเป็นที่จะต้องใช้ลิ้ม (Key) ยึดกับร่องลิ้ม (Key Way) การ ใช้หมุดเกลียวกับลิ้มมักใช้ลิ้มลิ้มติดกับร่องลิ้มบนเพลาลูกเบี้ยว เพื่อให้อายุการใช้งานเพิ่มขึ้นในแนวแกนของเพลาลูกเบี้ยว

1.1.6.2 แบริ่ง เป็นชิ้นส่วนเครื่องจักรรองรับการหมุนรอบ (Rotating) การแกว่งไปมา (oscillation) ของชิ้นส่วนเครื่องจักร ซึ่งทำให้การเสียดทานระหว่างชิ้นส่วนที่ชิ้นนี้ลดลงเป็นอย่างมาก เนื่องจากว่าได้มีการศึกษาแก่นองกว้างขวางเกี่ยวกับการส่งถ่ายกำลัง และพบว่าประมาณ 90% ของกำลังทั้งหมดได้สูญเสียไป เนื่องจากการเสียดทาน ดังนั้น ควรเลือกใช้หมุดเกลียวล็อคเพลาลูกเบี้ยวและการเสียดทานของแบริ่ง ย่อมจำเป็นสำหรับผู้ที่ต้องการคำนวณออกแบบเครื่องจักรทั้งหลาย

1.1.6.3 แบริ่งธรรมดา (Plain Bearings) เป็นแบริ่งที่รองรับการเลื่อน (Sliding Support) และแรงเสียดทานจะลดลงมากโดยการใช้ของเหลว หรือของแข็ง หรือก๊าซเพื่อการหล่อลื่น แบริ่งชนิดนี้ที่ยังใช้งานอยู่ก็มี

1. เจอร์นัลแบริ่ง (Journal Bearings หรือ Sleeve Bearings) จะรองรับเพลากลมเพื่อการหมุนหรือแกว่ง โดยที่แบริ่งจะมีรูปร่างคล้ายทรงกระบอก และเจอร์นัลก็คือส่วนหนึ่งของเพลานั่นเอง เมื่อแบริ่งล้อมรอบเจอร์นัลเราเรียกว่า แบริ่งเต็ม (Full Bearings) แต่ถ้ามีเพียงบางส่วนของแบริ่งเท่านั้น ที่ล้อมรอบเจอร์นัลเราเรียกว่า แบริ่งส่วน (Partial Bearings) ในหนังสือนี้เราจะกล่าวถึงเฉพาะแบริ่งเต็มเท่านั้น

2. แบริ่งแกน (Thrust Bearings) จะรองรับเพลานั่นเอง ซึ่งกำลังหมุนและแกว่งตามแนวของแกนเพลานั่นเอง

3. แบริ่งนำ (Line หรือ Guide Bearings) ใช้สำหรับรองรับชิ้นส่วนที่จะต้องเคลื่อนที่ไปทุกส่วนด้วย (Translation Motion)

### 1.1.7 การใช้เกลียวอัดส่งวัสดุ

เกลียวสำหรับการส่งกำลังหรือส่งวัสดุ จำเป็นที่จะต้องทำความเข้าใจกับค่าจำกัดความบางค่าซึ่งจะต้องใช้อยู่เสมอ

ระยะพิทช์ ;  $P$  หมายถึง ระยะทางที่วัดตามแนวแกนของสกรูจากจุดหนึ่งบนเกลียวหนึ่งไปยังจุดเดียวกันของเกลียวที่อยู่ถัดไป

หัตถ์ (Lead) ;  $L_c$  คือ ระยะทางที่สกรูเคลื่อนที่ได้ตามแนวแกนของสกรู ในขณะที่สกรูหมุนไปหนึ่งรอบ ถ้าเป็นสกรูหนึ่งปาก (Single Thread) ระยะของหัตถ์มีค่าเท่ากับระยะพิทช์ สำหรับสกรูสองปาก (Double Thread) เกลียวจะมีปากคาบระหว่างเกลียวสองเกลียว

สกรูหมุนไปหนึ่งรอบ การเคลื่อนที่ในแนวแกนของสกรูจึงมีระยะเท่ากับระยะพิทช์ ในพื้นของเกลียวกันสำหรับสกรูสามปาก (Triple Thread) หัตถ์จะมีค่าเป็นสามเท่าของระยะพิทช์ ถ้าสกรูเป็นแบบ  $n$  ปากระยะของหัตถ์ คือ

$$L_c = nP$$

มุมฮิลิกซ์ หรือมุมหัตถ์ (Helix or Lead Angle) ;  $\alpha$  หมายถึง มุมระหว่างระนาบที่สัมผัสกับความเรียบของเกลียวและระนาบที่ตั้งฉากกับแกนของสกรู ถ้าให้  $d_m$  เป็นเส้นผ่านศูนย์กลางเฉลี่ยของสกรู และนำส่วนที่สกรูเคลื่อนที่ไปในขณะที่หมุนหนึ่งรอบมาคือ  $L_c$  และมุมหัตถ์ คือ

$$\tan \alpha = \frac{l_e}{\pi d_m}$$

เส้นผ่านศูนย์กลางน้อยเป็นเส้นผ่านศูนย์กลางที่เล็กที่สุดของสกรู

หมุนเกลียว (Screw) หมายถึง เหล็กรูปทรงกระบอก ปลายหนึ่งมีหัวเป็นรูปต่างๆ อีกปลายหนึ่งเป็นเส้นผ่านศูนย์กลางใหญ่เป็นเส้นผ่านศูนย์กลางที่ใหญ่ที่สุดของสกรู ซึ่งนับรวมถึงความสูงของเกลียวด้วย ขนาดระบุ (Nominal Size) ของสกรูส่งกำลังจะบอกโดยใช้ขนาดเส้นผ่านศูนย์กลางใหญ่เสมอ ปีนเกลียวใช้สำหรับยึดชิ้นส่วน ให้ติดกัน โดยไม่ต้องใช้เป็นเกลียว (Nut)

สลักเกลียว (Bolt) หมายถึง เหล็กรูปทรงกระบอกปลายหนึ่งมีหัวเป็นรูปต่างๆ อีกปลายหนึ่งเป็นเกลียวใช้ร้อยผ่านตลอดรูกลางของชิ้นส่วนที่ต้องการจะยึดให้ติดกัน โดยมีแป้นเกลียวขันเข้าทางปลายที่เป็นเกลียว

แป้นเกลียว (Nut) หมายถึง แป้นเหล็กมีรูกลางทำเกลียวภายใน ใช้ขันเข้ากับสลักเกลียว

#### 1.1.8 สายพาน

สายพานแบบลิ้มมีลักษณะสร้างคล้ายสายพานแบน คือ ใช้เชือกจากเส้นใยธรรมชาติหรือเส้นใยสังเคราะห์เป็นแกนแรง และหล่อหุ้มด้วยยางหรือวัสดุเดียวกับแกน เป็นรูปสี่เหลี่ยมผืนผ้า หมูด้านข้างทั้งสองเฉียงสอดเข้าหากันด้วยมุม 38 องศา ถึง 44 องศา สายพานลิ้มส่งถ่ายกำลังได้แก่ลิ้มแกเลียงหรือลิ้มร่อนได้

### 1.2 ผลการทดลองการเผาไหม้ของถ่านอัดแท่ง โดยใช้เวลาผสม 10 นาที

ตารางที่ 1 ระยะเวลาในการเผาไหม้

เกณฑ์การผสมที่ 1 อัตราส่วน	ระยะเวลาเผาไหม้ (กะถ่านะพร้าว 94% แป้งมัน 3% น้ำ 3%)		
จำนวนแท่งถ่านทดลอง	การตากแดด 6 ชม.	การตากแดด 10 ชม.	การตากแดด 15 ชม.
	เผาหาค่าเวลา	เผาหาค่าเวลา	เผาหาค่าเวลา
1	2.50 ชม.	2.45 ชม.	2.35 ชม.
2	2.48 ชม.	2.43 ชม.	2.33 ชม.
3	2.45 ชม.	2.41 ชม.	2.30 ชม.
ค่าเฉลี่ยรวม	2.47 ชม.	2.43 ชม.	2.32 ชม.



ตารางที่ 2 ระยะเวลาในการเผาไหม้

เกณฑ์การผสมที่ 1 อัตราส่วน	ระยะเวลาเผาไหม้ (กะลามะพร้าว 95% แป้งมัน 3% น้ำ 2%)		
จำนวนแท่งถ่านทดลอง	การตากแดด 6 ชม. เผาหาค่าเวลา	การตากแดด 10 ชม. เผาหาค่าเวลา	การตากแดด 15 ชม. เผาหาค่าเวลา
1	2.45 ชม.	2.42 ชม.	2.39 ชม.
2	2.41 ชม.	2.39 ชม.	2.37 ชม.
3	2.38 ชม.	2.35 ชม.	2.34 ชม.
ค่าเฉลี่ยรวม	2.41 ชม.	2.38 ชม.	2.36 ชม.

ตารางที่ 3 ระยะเวลาในการเผาไหม้

เกณฑ์การผสมที่ 1 อัตราส่วน	ระยะเวลาเผาไหม้ (กะลามะพร้าว 96% แป้งมัน 2% น้ำ 2%)		
จำนวนแท่งถ่านทดลอง	การตากแดด 6 ชม. เผาหาค่าเวลา	การตากแดด 10 ชม. เผาหาค่าเวลา	การตากแดด 15 ชม. เผาหาค่าเวลา
1	2.48 ชม.	2.43 ชม.	2.60 ชม.
2	2.45 ชม.	2.40 ชม.	2.55 ชม.
3	2.40 ชม.	2.36 ชม.	2.53 ชม.
ค่าเฉลี่ยรวม	2.44 ชม.	2.39 ชม.	2.56 ชม.

### 1.3 ผลการทดลองการเผาไหม้โดยใช้เวลาในการผสม 15 นาที

ตารางที่ 4 ระยะเวลาในการเผาไหม้

เกณฑ์การผสมที่ 1 อัตราส่วน	ระยะเวลาเผาไหม้ (กะลามะพร้าว 94% แป้งมัน 3% น้ำ 3%)		
จำนวนแท่งถ่านทดลอง	การตากแดด 6 ชม. เผาค่าเวลา	การตากแดด 10 ชม. เผาค่าเวลา	การตากแดด 15 ชม. เผาค่าเวลา
1	2.00 ชม.	2.20 ชม.	2.30 ชม.
2	2.20 ชม.	2.30 ชม.	2.35 ชม.
3	2.25 ชม.	2.35 ชม.	2.40 ชม.
ค่าเฉลี่ยรวม	2.15 ชม.	2.28 ชม.	2.35 ชม.

ตารางที่ 5 ระยะเวลาในการเผาไหม้

เกณฑ์การผสมที่ 1 อัตราส่วน	ระยะเวลาเผาไหม้ (กะลามะพร้าว 95% แป้งมัน 3% น้ำ 2%)		
จำนวนแท่งถ่านทดลอง	การตากแดด 6 ชม. เผาค่าเวลา	การตากแดด 10 ชม. เผาค่าเวลา	การตากแดด 15 ชม. เผาค่าเวลา
1	2.20 ชม.	2.30 ชม.	2.35 ชม.
2	2.25 ชม.	2.35 ชม.	2.40 ชม.
3	2.28 ชม.	2.40 ชม.	2.40 ชม.
ค่าเฉลี่ยรวม	2.24 ชม.	2.35 ชม.	2.38 ชม.

ตารางที่ 6 ระยะเวลาในการเผาไหม้

เกณฑ์การผสมที่ 1 อัตราส่วน	ระยะเวลาเผาไหม้ (กะลามะพร้าว 96% แป้งมัน 2% น้ำ 2%)		
จำนวนแท่งถ่านทดลอง	การตากแดด 6 ชม. เผาค่าเวลา	การตากแดด 10 ชม. เผาค่าเวลา	การตากแดด 15 ชม. เผาค่าเวลา
1	2.30 ชม.	2.35 ชม.	2.45 ชม.
2	2.35 ชม.	2.40 ชม.	2.50 ชม.
3	2.40 ชม.	2.40 ชม.	2.45 ชม.
ค่าเฉลี่ยรวม	2.68 ชม.	2.38 ชม.	2.46 ชม.

## 1.4 ผลการทดลองการเผาไหม้ที่ใช้เวลาผสม 20 นาที

ตารางที่ 7 ระยะเวลาในการเผาไหม้

เกณฑ์การผสมที่ 1 อัตราส่วน	ระยะเวลาเผาไหม้ (กะลามะพร้าว 94% แป้งมัน 3% น้ำ 3%)		
จำนวนแท่งถ่านทดลอง	การตากแดด 6 ชม. เผาค่าเวลา	การตากแดด 10 ชม. เผาค่าเวลา	การตากแดด 15 ชม. เผาค่าเวลา
1	2.50 ชม.	2.50 ชม.	2.65 ชม.
2	2.55 ชม.	2.55 ชม.	2.68 ชม.
3	2.55 ชม.	2.58 ชม.	2.65 ชม.
ค่าเฉลี่ยรวม	2.53 ชม.	2.54 ชม.	2.66 ชม.

ตารางที่ 8 ระยะเวลาในการเผาไหม้

เกณฑ์การผสมที่ 1 อัตราส่วน	ระยะเวลาเผาไหม้ (กะลามะพร้าว 95% แป้งมัน 3% น้ำ 2%)		
จำนวนแท่งถ่านทดลอง	การตากแดด 6 ชม. เผาหาค่าเวลา	การตากแดด 10 ชม. เผาหาค่าเวลา	การตากแดด 15 ชม. เผาหาค่าเวลา
1	2.65 ชม.	2.60 ชม.	2.65 ชม.
2	2.70 ชม.	2.65 ชม.	2.70 ชม.
3	2.69 ชม.	2.70 ชม.	2.65 ชม.
ค่าเฉลี่ยรวม	2.44 ชม.	2.65 ชม.	2.65 ชม.

ตารางที่ 9 ระยะเวลาในการเผาไหม้

เกณฑ์การผสมที่ 1 อัตราส่วน	ระยะเวลาเผาไหม้ (กะลามะพร้าว 96% แป้งมัน 2% น้ำ 2%)		
จำนวนแท่งถ่านทดลอง	การตากแดด 6 ชม. เผาหาค่าเวลา	การตากแดด 10 ชม. เผาหาค่าเวลา	การตากแดด 15 ชม. เผาหาค่าเวลา
1	2.65 ชม.	2.70 ชม.	2.70 ชม.
2	2.68 ชม.	2.60 ชม.	2.70 ชม.
3	2.70 ชม.	2.58 ชม.	2.65 ชม.
ค่าเฉลี่ยรวม	2.67 ชม.	2.62 ชม.	2.68 ชม.

ระยะเวลาเผาไหม้(เวลาการผสม 10 นาที)

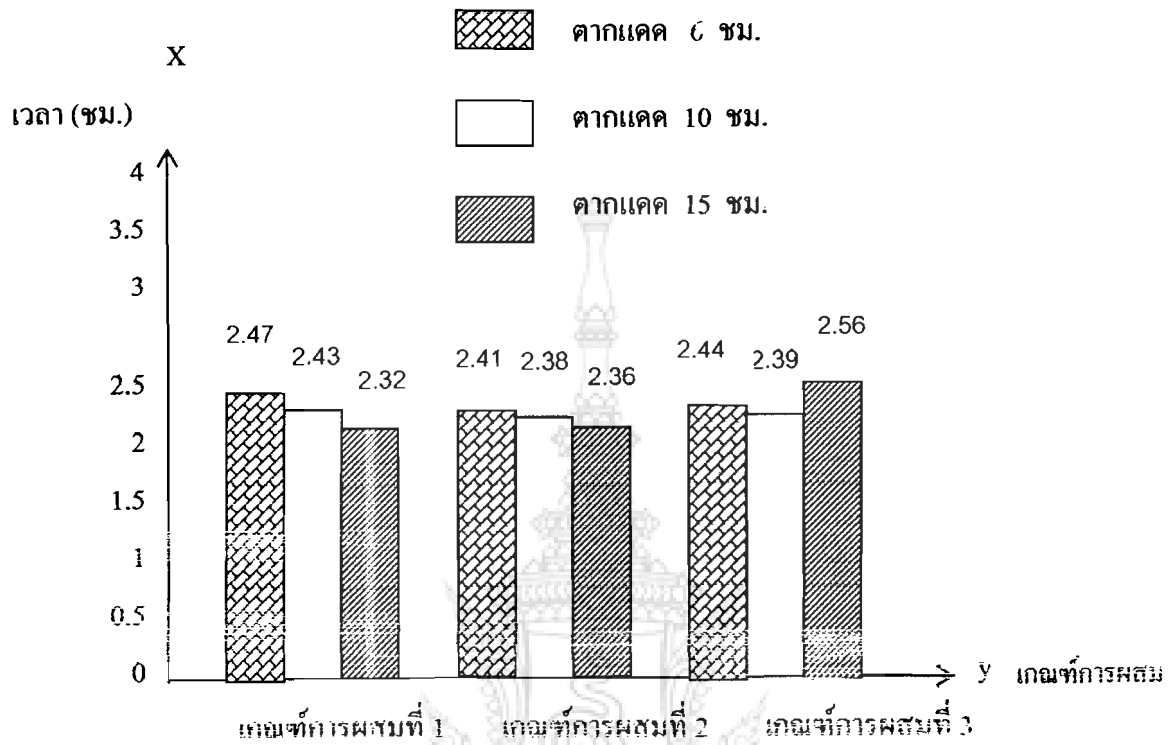

กราฟเปรียบเทียบการติดไฟ ของการเผาไหม้ของถ่านที่เวลาการผสมที่ 10 นาที

ระยะเวลาเผาไหม้(เวลาการผสม 15 นาที)

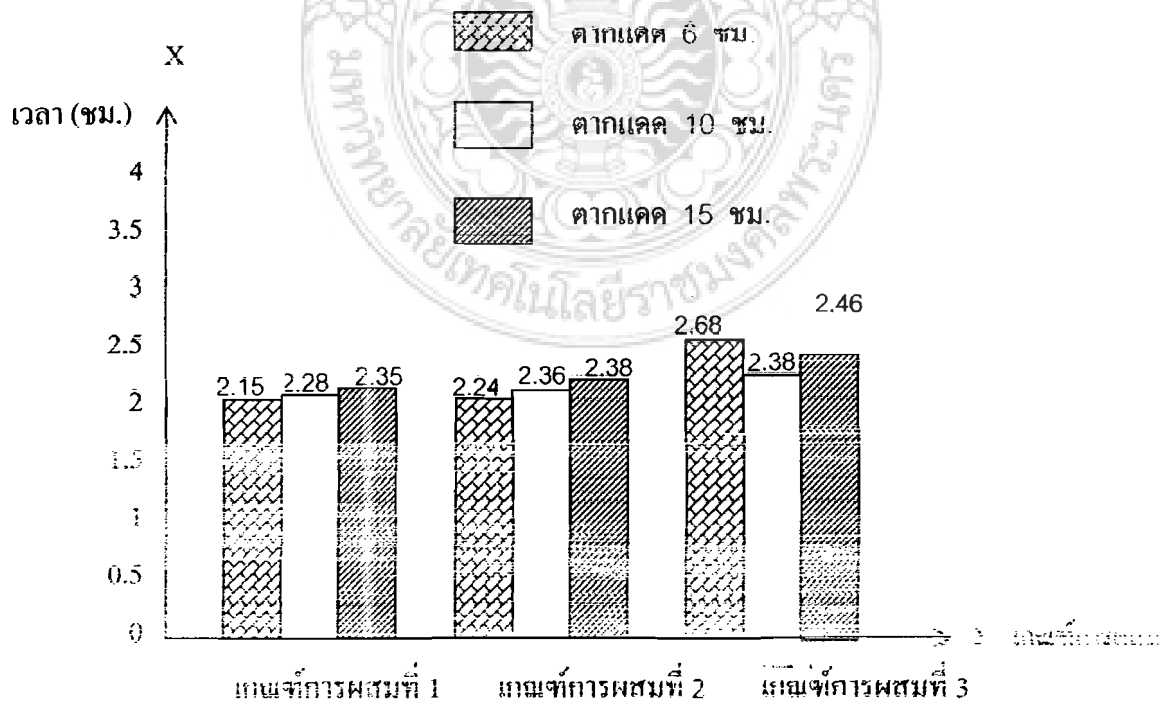

กราฟเปรียบเทียบการติดไฟ ของการเผาไหม้ของถ่านที่เวลาการผสมที่ 15 นาที

ระยะเวลาเผาไหม้(เวลาการผสม 20 นาที)

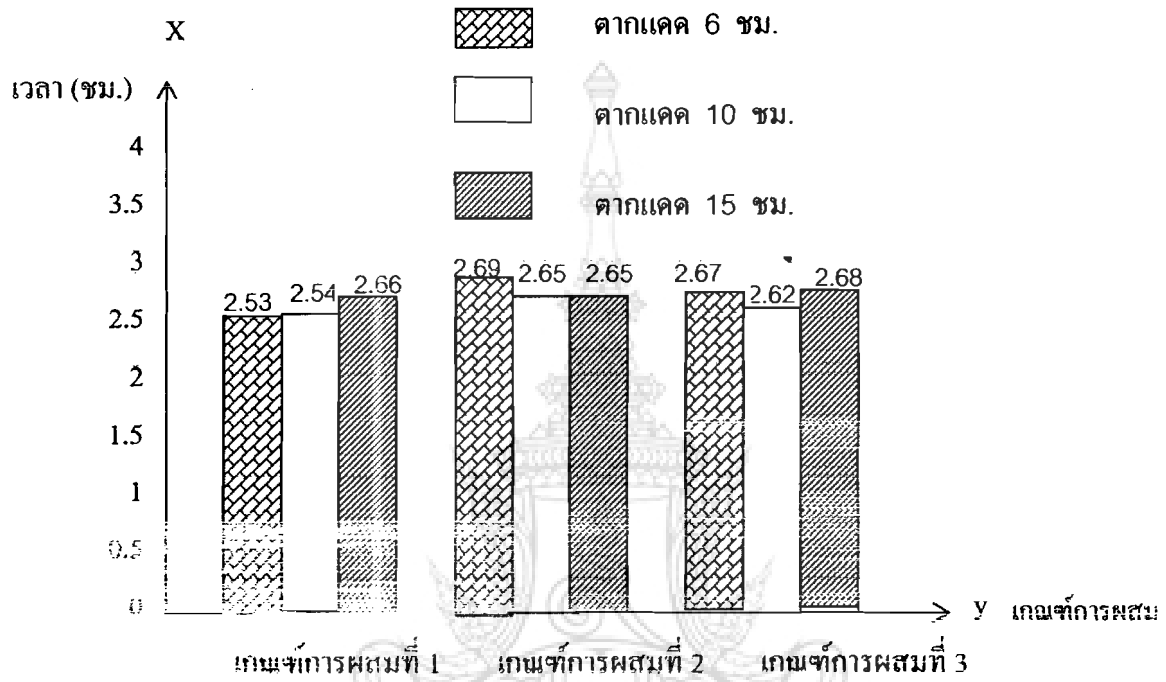

กราฟเปรียบเทียบการคิดไฟ ของการเผาไหม้ของถ่านที่เวลาการผสมที่ 20 นาที



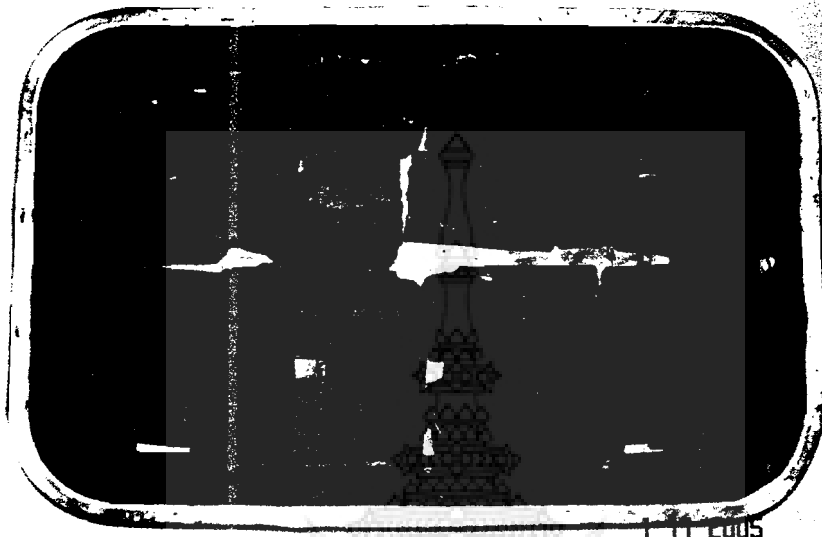

รูปที่ ข-1 การใส่ภาชนะเพื่อนำไปอบ



รูปที่ ข-2 ลักษณะการนำชิ้นงานเข้าตู้อบ



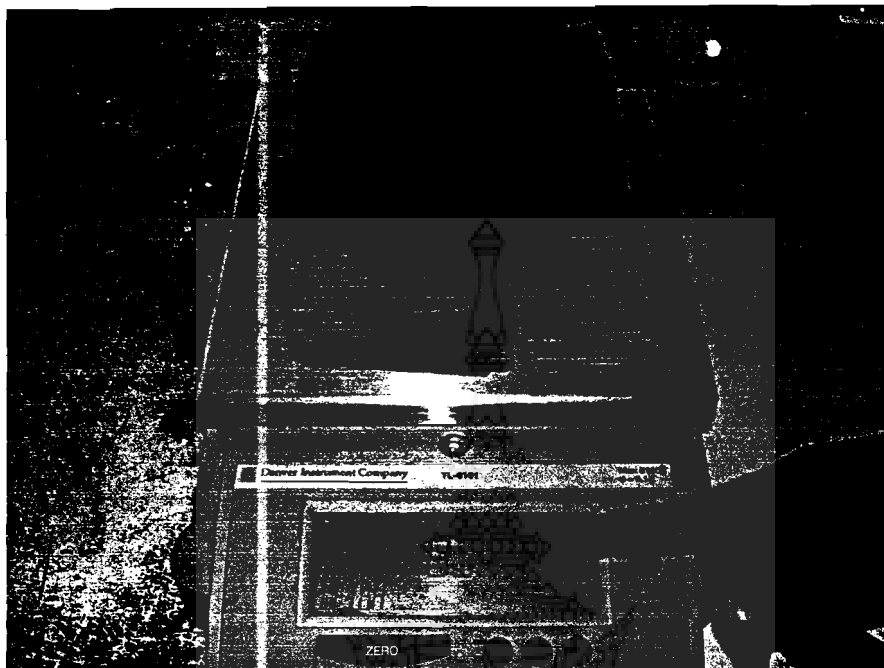

รูปที่ ข-3 ลักษณะการซั้งน้ำหนักของถ่านจำนวน 10 แห่ง

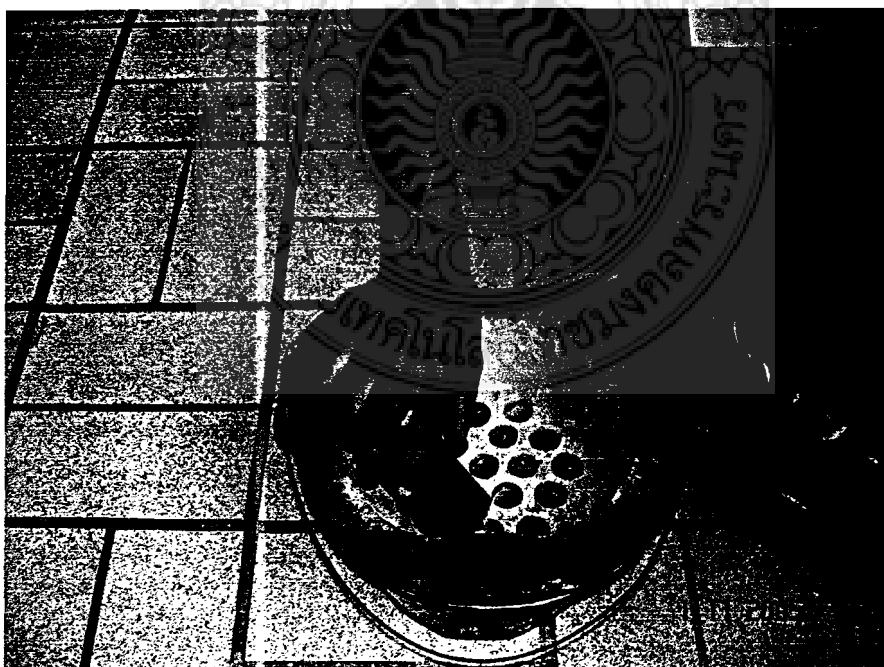

รูปที่ ข-4 การนำถ่านเชื้อเพลิงอัดแข็งใส่ลงในเตา

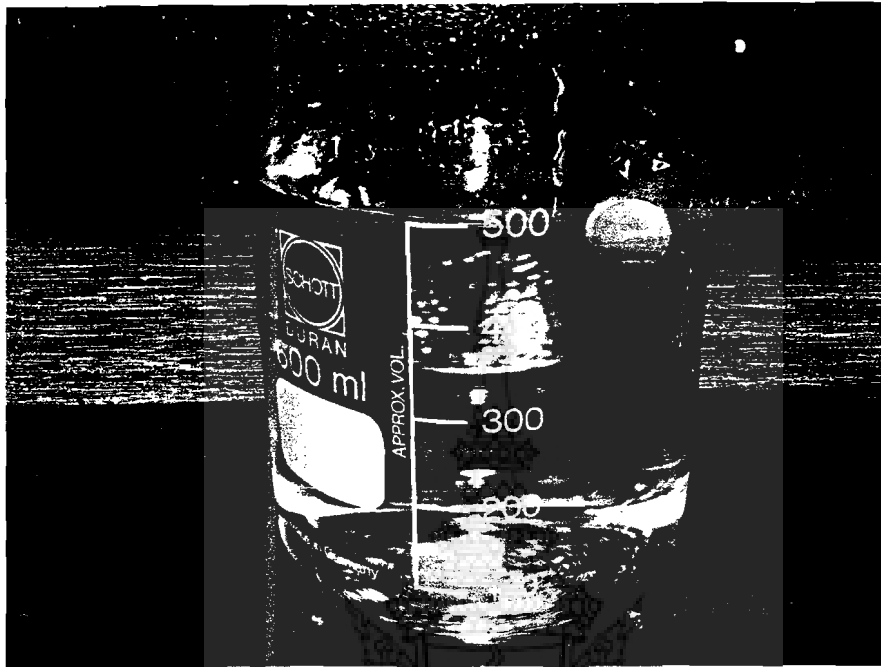

รูปที่ ข-5 ใส่ น้ำ 500 มิลลิลิตร จำนวน 4 ครั้งต่อการทดลอง 1 ครั้ง



รูปที่ ข-6 ปริมาณแอลกอฮอล์ 40 มิลลิลิตรต่อการทดลอง 1 ครั้ง

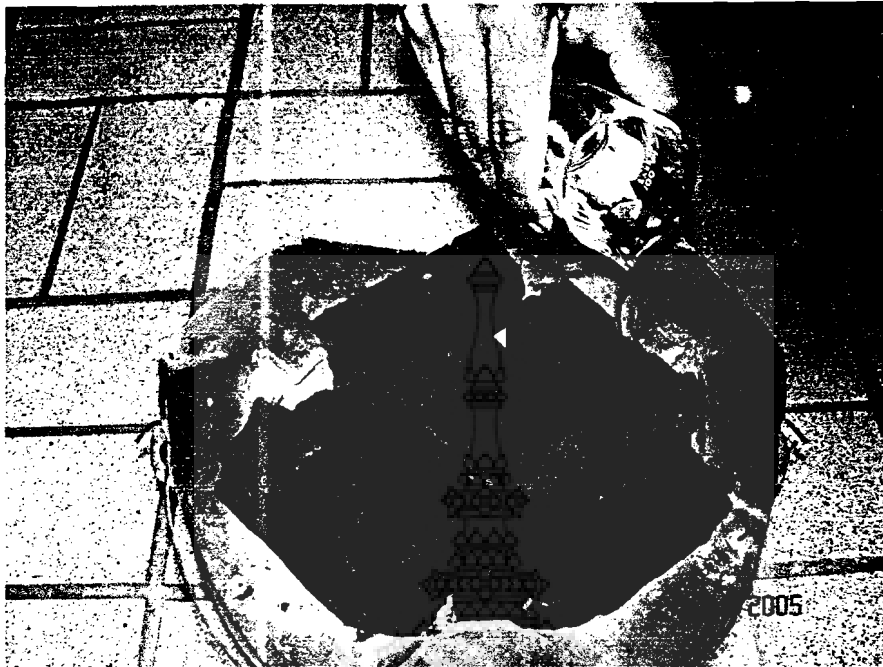

รูปที่ ข-7 การเทแอลกอฮอล์ลงบนพื้นงานเพื่อทำการเผา

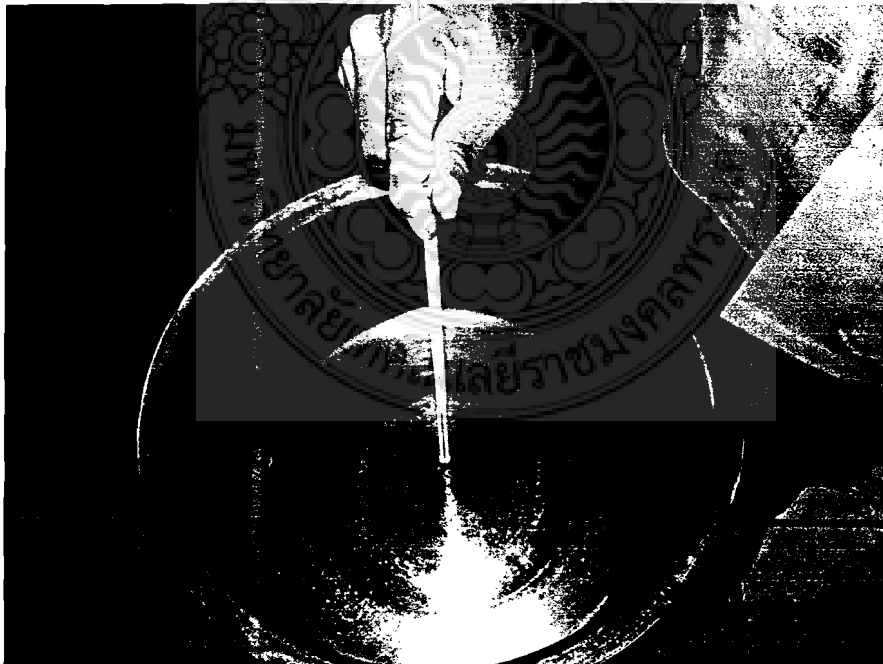

รูปที่ ข-8 การวัดอุณหภูมิของน้ำก่อนต้ม

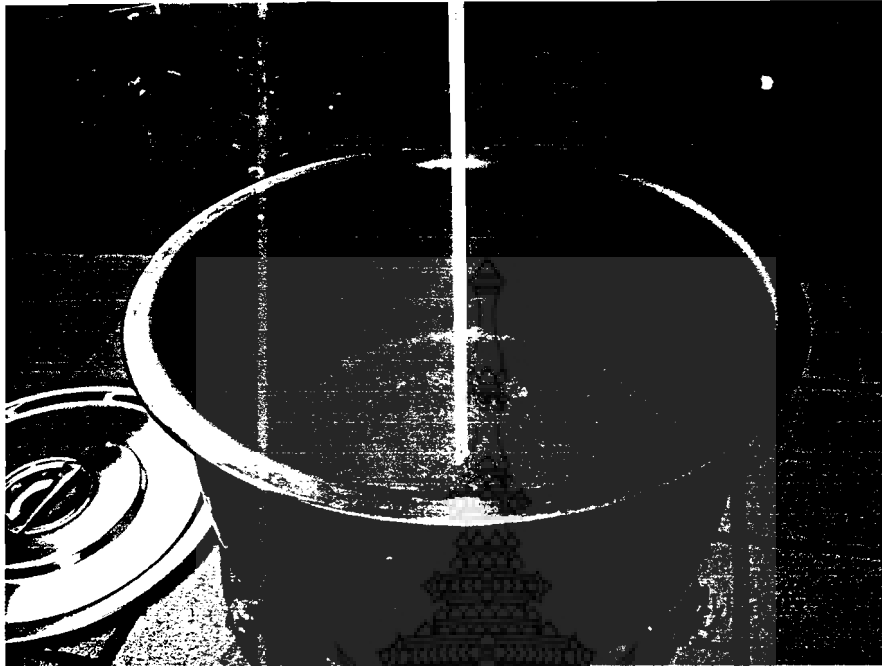

รูปที่ ข-9 ลักษณะการวัดอุณหภูมิของน้ำเมื่อเริ่มทำการเผาไฟประมาณ 40 นาที

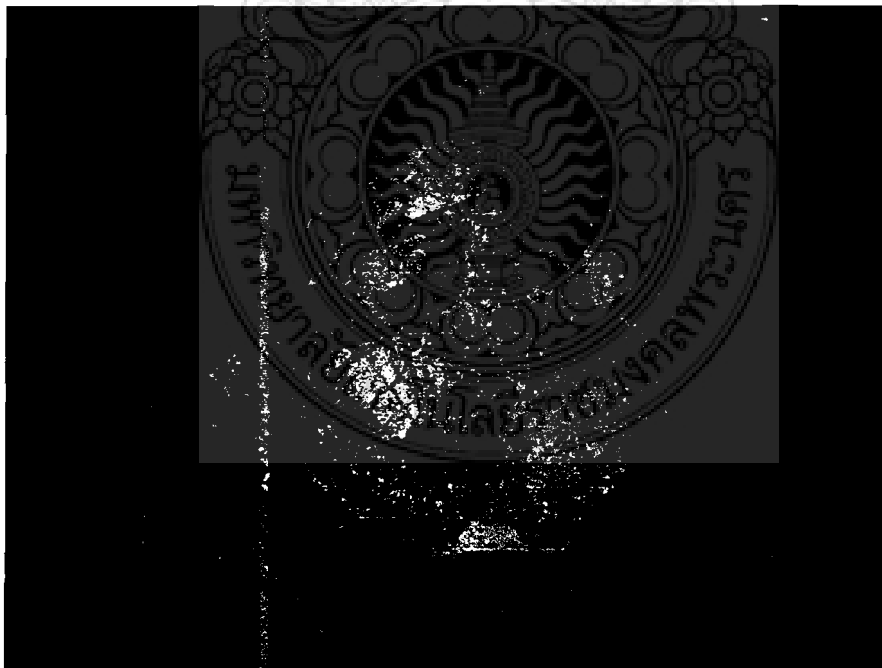

รูปที่ ข-10 แสดงปริมาณไอน้ำในเตาเมื่อเวลาผ่านไปจนกลายเป็นน้ำแข็ง .



ภาคผนวก ค

รายงานผลการทดสอบและการวิเคราะห์



คำขอบริการที่ ท.001/49

ที่ ผวทพทง. 001-004-10/48

หน้าที่ 1 ของ 2

## รายงานผลการทดสอบและวิเคราะห์

การทดสอบ / วิเคราะห์ ด้านอัดแท่งซังข้าวโพด-ใบไม้

วิธีทดสอบ / วิเคราะห์ ASTM D 1762 and D 2015

ภาวะการทดสอบ / วิเคราะห์: อุณหภูมิ - °C ความชื้นสัมพัทธ์ - %

ผลการทดสอบ / วิเคราะห์

ตัวอย่าง	คุณสมบัติตามสภาพนำส่ง					
	ความชื้น (%)	สารระเหย (%)	ถ่านคงตัว (%)	เถ้า (%)	ค่าความร้อน (กิโลแคลอรี/กก.)	ความหนาแน่น (กรัม/ลบ.ซม.)
อัดแท่งซังข้าวโพด + ใบไม้ A1	7.3	32.4	44.0	16.3	4,700	0.530
อัดแท่งซังข้าวโพด + ใบไม้ A2	7.3	33.4	43.8	15.5	4,660	0.540
อัดแท่งซังข้าวโพด + ใบไม้ A3	6.4	32.1	45.8	15.7	4,830	0.580
อัดแท่งซังข้าวโพด - ใบไม้ A4	6.5	31.9	45.0	16.6	4,730	0.580



คำขอบริการที่ ท.001/49

ที่ ส่วนฯ/พ.จ. 001-004-10/48

หน้าที่ 2 ของ 2

ตัวอย่าง	คุณสมบัติตามสภาพน้ำหนักแห้ง				
	ความชื้น (%)	สารระเหย (%)	ถ่านคงตัว (%)	เถ้า (%)	ค่าความร้อน (กิโลแคลอรี/กก.)
ถ่านอัดแท่งซังข้าวโพด - ใบไม้ A1	-	34.9	47.5	17.6	5,080
ถ่านอัดแท่งซังข้าวโพด + ใบไม้ A2	-	36.1	47.2	16.7	5,030
ถ่านอัดแท่งซังข้าวโพด + ใบไม้ A3	-	34.3	48.9	16.8	5,160
ถ่านอัดแท่งซังข้าวโพด - ใบไม้ A4	-	34.1	48.2	17.7	5,060

ผู้ทดสอบ / วิศวกร

- นายชันหา จิรสวรรณ
- นายสรัทธา วิเศษธรรม

ผู้ตรวจสอบ

(ดร.วิรัช อนุตรรังสรรค์)

ผู้รับรอง

(นางสาวเกศมณี เจริญดี ฟูกุล)

ผู้เชี่ยวชาญพิเศษ

และรักษาการในตำแหน่งผู้อำนวยการ  
ฝ่ายสิ่งแวดล้อม นวัตกรรม และพลังงาน

วันที่ 13 ตุลาคม 2548

ผลการทดสอบ/วิเคราะห์ รับรองผลเฉพาะตัวอย่างที่ได้ทำการทดสอบ / วิเคราะห์เท่านั้น  
ห้ามนำผลการทดสอบ / วิเคราะห์ ไปโฆษณาโดยมิได้รับอนุญาตเป็นลายลักษณ์อักษรจาก จว.

สถาบันวิจัยวิทยาศาสตร์และเทคโนโลยีแห่งประเทศไทย

111 หมู่ 15 ตำบลคลองสาม อำเภอคลองหลวง จังหวัดปทุมธานี  
โทร. 02-520-6000 โทรสาร 02-520-6001  
E-mail: thai@vst.ac.th, vst@vst.ac.th

FM-EEE-14





## วิธีวิเคราะห์

การวิเคราะห์คุณสมบัติวัสดุเชื้อเพลิง ใช้หลักวิธีวิเคราะห์ตามมาตรฐานของ American Society for testing and Materials (ASTM) และวิธีวิเคราะห์ของอุปกรณ์เครื่องมือเฉพาะ เช่น วิธีวิเคราะห์ค่าความร้อนและค่ากำมะถันของ Parr และวิธีวิเคราะห์ความชื้นด้วยเครื่อง Mettler LP16

เนื่องจากตัวอย่างที่นำส่งเพื่อวิเคราะห์ มีความแตกต่างกัน จึงแบ่งวิธีการวิเคราะห์ตัวอย่าง เป็น 2 ประเภทใหญ่ ๆ คือ

1. ตัวอย่างประเภท ไม้, เศษวัสดุเหลือทิ้ง, เชื้อเพลิงอัดแท่งจากเศษวัสดุเหลือทิ้ง, และขยะ โดยมีขั้นตอนการวิเคราะห์โดยสรุป ดังนี้

ก. การวิเคราะห์หาค่าความชื้น ทำได้ 4 วิธีตามความเหมาะสมคือ Oven drying method, electronic moisture meter method, distillation method และ hygrometric method. วิธีที่สะดวกและใช้กับไม้ทั่วไป คือ วิธี Oven drying method คือ การอบตัวอย่างที่บดละเอียดแล้วที่ อุณหภูมิ 103°C จนได้น้ำหนักคงที่ จึงนำออกมาใส่เคชเคเตอร์ทิ้งให้เย็น แล้วนำมาชั่งน้ำหนักที่ หายไปเพื่อคำนวณค่าความชื้น ในการวิเคราะห์ใช้เวลาประมาณ 5 ชั่วโมง ครั้งละไม่เกิน 5 ตัวอย่าง

ข. การวิเคราะห์หาปริมาณแฉะ โดยการเผาตัวอย่างในเตาไฟฟ้า (muffle) อุณหภูมิ 580°C - 600°C โดยเริ่มจากอุณหภูมิห้อง และให้อัตราการเพิ่มอุณหภูมิเป็นไปอย่างช้า ๆ เผาจนได้น้ำหนักคงที่ จึงนำออกมาใส่เคชเคเตอร์ ทิ้งให้เย็นแล้วนำมาชั่งน้ำหนักที่เหลือ เพื่อนำไปคำนวณหาปริมาณแฉะ ในการวิเคราะห์ใช้เวลาประมาณ 6 ชั่วโมง ครั้งละไม่เกิน 4 ตัวอย่าง

ค. การวิเคราะห์ค่า ความหนาแน่น แบบ True density ทำได้หลายวิธี ได้แก่ การหาปริมาณโดยการ วัดขนาด, การหาปริมาตรโดยการแทนที่น้ำ หรือปรอท หรือการใช้ flotation tube เป็นต้น เปรียบเทียบกับน้ำหนัก เพื่อคำนวณหาความหนาแน่น การวิเคราะห์ความหนาแน่นแบบ Bulk density ทำโดยใช้กล่องสี่เหลี่ยมขนาด 12 x 12 x 12 นิ้ว ที่ทราบน้ำหนักบรรจุตัวอย่างลงในกล่อง โดยเทจากความสูง 2 ฟุต เหนือขอบกล่อง เขย่ากล่องในแนวตั้ง 5 ครั้ง โดยทิ้งจากระดับ 6 นิ้ว ชั่งน้ำหนักรวมเทียบปริมาตร เพื่อคำนวณหาความหนาแน่น ในการวิเคราะห์ใช้เวลาประมาณ 1 วัน ครั้งละ 4 ตัวอย่าง

จ. การวิเคราะห์ค่าความร้อน โดยใช้เครื่องมือที่เรียกว่า oxygen bomb calorimeter โดยชั่งตัวอย่างประมาณ 0.5 - 1 กรัม บรรจุในครุซิบิล แล้วใส่ในภาชนะปิดสนิทที่เรียกว่า bomb ภายใต้บรรยากาศของออกซิเจน จะเกิดการเผาไหม้อย่างสมบูรณ์ และคายความร้อนให้กับน้ำที่อยู่รอบ ๆ bomb มีอุณหภูมิสูงขึ้น สามารถคำนวณปริมาณความร้อนที่เกิดขึ้นได้ ค่าความร้อนโดยวิธีนี้เรียกว่า gross calorific value เนื่องจาก โอนี่ ที่เกิดขึ้นจากการเผาไหม้ ถูกทำให้ควบแน่นอยู่ในสภาพของเหลว ในการวิเคราะห์นี้ใช้เวลาประมาณ 1 ชั่วโมง ครั้งละ 1 ตัวอย่าง

### ตัวอย่างประเภทอำนาจหิน, ถ่านโค้ก และพีท มีวิธีวิเคราะห์ดังนี้

ก. การวิเคราะห์หาปริมาณความชื้น อาศัยหลักการอบตัวอย่างประมาณ 1 กรัม ในครุชชีเบลที่อุณหภูมิ  $100^{\circ}\text{C} \pm 5^{\circ}\text{C}$  เป็นเวลานาน 2 – 3 ชั่วโมง จนได้น้ำหนักคงที่ ทิ้งให้เย็นในเคซิเคเตอร์อย่างน้อย 30 นาที แล้วนำมาชั่ง น้ำหนักที่หายไป คือ ปริมาณความชื้น การวิเคราะห์นี้ใช้เวลาประมาณ 5 ชั่วโมง ครั้งละไม่เกิน 5 ตัวอย่าง

ข. การวิเคราะห์หาปริมาณซีดีเ้า เป็นการวิเคราะห์ที่ค่อนข้างเนื่องจากการหาค่าความชื้นโดยการนำเอาตัวอย่างที่ผ่านการหาค่าความชื้น แล้วไปเผาที่อุณหภูมิสูงกว่า คือ ประมาณ  $700^{\circ}\text{C} - 750^{\circ}\text{C}$  เป็นเวลาประมาณ 3-4 ชม. จนได้น้ำหนักคงที่ทิ้งให้เย็นในเคซิเคเตอร์แล้วนำมาชั่งน้ำหนักของสารที่เหลือในครุชชีเบล คือ ปริมาณซีดีเ้า การวิเคราะห์นี้ใช้เวลาประมาณ 6 ชั่วโมงครั้งละไม่เกิน 4 ตัวอย่าง

ค. การวิเคราะห์หาปริมาณสารระเหย โดยการใส่เตาไฟฟ้าชนิดท่อตั้ง (tube furnace) อุณหภูมิ  $950^{\circ}\text{C} \pm 20^{\circ}\text{C}$  และครุชชีเบลมีฝาปิดชนิด platinum molybdenum alloy ใส่ตัวอย่าง 1 กรัม ให้ความร้อนนาน 7 นาที ทิ้งให้เย็นในเคซิเคเตอร์แล้วนำมาชั่งน้ำหนักที่หายไปลบด้วยปริมาณความชื้น คือ ปริมาณสารระเหย การวิเคราะห์นี้ใช้เวลาประมาณ 7 ชั่วโมงต่อ 1 ตัวอย่าง

ง. การวิเคราะห์หาค่าความร้อน โดยใช้เครื่องมือที่เรียกว่า oxygen bomb calorimeter โดยใส่ตัวอย่างประมาณ 0.5 – 1 กรัม บรรจุในครุชชีเบล แล้วใส่ภาชนะปิดสนิทที่เรียกว่า bomb ภายใต้บรรยากาศของออกซิเจน จะเกิดการเผาไหม้ในถังผสมบูธอร์ และคายความร้อนให้กับน้ำที่อยู่รอบ bomb มีอุณหภูมิสูงขึ้น สามารถคำนวณปริมาณความร้อนที่เกิดขึ้นได้ ค่าความร้อนจากการวิเคราะห์ โดยวิธีนี้เรียกว่า gross calorific value มีหน่วยเป็น กิโลแคลอรีต่อกิโลกรัม (กิโลกรัม) ให้ความร้อนในสภาพของเหลว การวิเคราะห์นี้ใช้เวลาประมาณ 1 ชั่วโมงต่อ 1 ตัวอย่าง

ภาคผนวก จ  
ตารางการวิเคราะห์ความแปรปรวน (ANOVA)



## A6 Critical Values of The F Distribution (Continued)

$$f_{\alpha, \alpha_1}(\nu_1, \nu_2)$$

$\nu_1$	$\nu_2$								
	1	2	3	4	5	6	7	8	9
1	161.45	199.51	240.3	282.5	326.4	372.9	422.0	473.6	527.5
2	18.50	19.00	19.17	19.25	19.30	19.33	19.36	19.37	19.39
3	14.12	14.82	15.46	16.01	16.52	17.01	17.47	17.91	18.35
4	11.20	12.00	12.69	13.28	13.82	14.33	14.80	15.24	15.66
5	10.26	11.07	11.76	12.36	12.91	13.43	13.91	14.36	14.79
6	9.75	10.56	11.25	11.85	12.40	12.93	13.42	13.88	14.32
7	9.35	10.16	10.85	11.45	12.00	12.53	13.02	13.48	13.92
8	9.02	9.83	10.52	11.12	11.67	12.20	12.69	13.15	13.59
9	8.75	9.56	10.25	10.85	11.40	11.93	12.42	12.88	13.32
10	8.52	9.33	10.02	10.62	11.17	11.70	12.19	12.65	13.09
11	8.32	9.13	9.82	10.42	10.97	11.50	12.00	12.46	12.90
12	8.14	8.95	9.64	10.24	10.79	11.32	11.82	12.28	12.72
13	7.98	8.79	9.48	10.08	10.63	11.16	11.66	12.12	12.56
14	7.84	8.65	9.34	9.94	10.49	11.02	11.52	11.98	12.42
15	7.71	8.52	9.21	9.81	10.36	10.89	11.39	11.85	12.29
16	7.59	8.40	9.09	9.69	10.24	10.77	11.27	11.73	12.17
17	7.48	8.29	8.98	9.58	10.13	10.66	11.16	11.62	12.06
18	7.38	8.19	8.88	9.48	10.03	10.56	11.06	11.52	11.96
19	7.29	8.10	8.79	9.39	9.94	10.47	10.97	11.43	11.87
20	7.21	8.01	8.70	9.30	9.85	10.38	10.88	11.34	11.78
21	7.14	7.93	8.62	9.22	9.77	10.30	10.80	11.26	11.70
22	7.07	7.85	8.54	9.14	9.69	10.22	10.72	11.18	11.62
23	7.01	7.78	8.47	9.07	9.62	10.14	10.64	11.10	11.54
24	6.95	7.71	8.40	8.99	9.54	10.06	10.56	11.02	11.46
25	6.90	7.66	8.35	8.94	9.49	10.00	10.50	10.96	11.40
26	6.85	7.62	8.31	8.90	9.45	9.96	10.46	10.92	11.36
27	6.80	7.58	8.27	8.86	9.41	9.92	10.42	10.88	11.32
28	6.76	7.54	8.23	8.82	9.37	9.88	10.38	10.84	11.28
29	6.72	7.50	8.19	8.78	9.33	9.84	10.34	10.80	11.24
30	6.68	7.46	8.15	8.74	9.29	9.80	10.30	10.76	11.20
40	6.56	7.34	8.03	8.62	9.17	9.72	10.24	10.70	11.14
60	6.45	7.23	7.92	8.51	9.06	9.61	10.15	10.61	11.08
120	6.35	7.13	7.82	8.41	8.96	9.51	10.05	10.51	11.02
$\infty$	6.25	7.03	7.72	8.31	8.86	9.41	9.95	10.41	10.95



เนื้อที่ป่าไม้  
Forest Area

ตารางที่ 1 เปรียบเทียบเนื้อที่ป่าไม้ของประเทศไทย ระหว่างปี 2531 - 2541 เป็นรายจังหวัด

Table 1 The Comparison of Forest Existing and Its Periodic Change between 1988 - 1998

จังหวัด / ภาค	(1) เนื้อที่ทั้งหมด Total Area ตร.กม. sq.km.	(2) เนื้อที่ป่าสงวนแห่งชาติ National Forest Reserves ตร.กม. sq.km.	เนื้อที่ป่าไม้ Forest Area												Province/Region
			(3) 2531 - 1988		(4) 2532 - 1989		(5) 2534 - 1991		(6) 2538 - 1993		(7) 2538 - 1995		(8) 2541 - 1998		
			ตร.กม.	%	ตร.กม.	%	ตร.กม.	%	ตร.กม.	%	ตร.กม.	%	ตร.กม.	%	
			sq.km.	%	sq.km.	%	sq.km.	%	sq.km.	%	sq.km.	%	sq.km.	%	
1. เชียงราย	11,678.37	10,433.10	4,344	37.20	4,311	35.91	4,110	35.19	3,991	34.17	3,866	33.10	3,819	32.70	Chiang Rai
2. พะเยา	6,335.08	682.81	2,785	43.96	2,763	43.61	2,564	40.47	2,504	39.53	2,443	38.56	2,421	38.22	Phayao
3. เชียงใหม่	20,107.06	19,555.83	15,204	75.62	15,170	75.45	14,741	73.31	14,420	71.72	14,232	70.78	14,080	69.93	Chiang Mai
4. ลำพูน	4,505.88	2,928.06	2,550	56.59	2,547	56.53	2,324	51.58	2,207	48.98	2,155	47.83	2,132	47.32	Lamphun
5. แม่ฮ่องสอน	12,681.26	11,181.64	9,252	72.96	9,243	72.89	9,157	72.21	9,050	71.37	8,935	70.46	8,767	69.13	Mae Hong Son
6. ลำปาง	12,533.96	8,573.70	8,775	70.01	8,772	69.99	8,329	66.45	8,106	64.67	7,893	62.97	7,835	62.51	Lampang
7. น่าน	11,472.07	10,395.57	5,123	44.66	5,109	44.53	4,971	43.33	4,813	41.95	4,805	41.88	4,792	41.77	Nan
8.แพร่	6,538.60	4,763.02	2,554	39.06	2,560	39.00	2,488	38.05	2,435	37.24	2,421	37.03	2,411	36.87	Phrae
9. อุตรดิตถ์	7,838.59	5,280.07	3,189	40.68	3,186	40.65	3,057	39.00	3,043	38.82	3,029	38.64	3,017	39.49	Uttaradit
10. เพชรบูรณ์	12,668.42	6,325.53	2,961	23.37	2,952	23.30	2,732	21.57	2,586	20.41	2,521	19.90	2,456	19.39	Phetchabun
11. พิษณุโลก	10,815.85	5,083.68	2,882	26.65	2,878	26.61	2,503	23.14	2,428	22.45	2,407	22.25	2,390	22.10	Phitsanulok
12. สุโขทัย	6,506.09	2,769.56	2,524	38.27	2,510	38.05	2,292	34.75	2,262	34.29	2,229	33.79	2,216	33.60	Sukhothai
13. กำแพงเพชร	8,807.49	5,241.55	2,242	26.05	2,227	25.87	2,147	24.94	2,098	24.37	2,049	23.80	2,003	23.27	Kamphaeng Phet

จังหวัด / ภาค	(1) เนื้อที่ ทั้งหมด Total Area ตร.กม. sq.km.	(2) เนื้อที่ป่าสงวนแห่งชาติ National Forest Reserves ตร.กม. sq.km.	เนื้อที่ป่าไม้ Forest Area												Province/Region
			(3) 2531 - 1988		(4) 2532 - 1989		(5) 2534 - 1991		(6) 2536 - 1993		(7) 2538 - 1995		(8) 2541 - 1998		
			ตร.กม.	%	ตร.กม.	%	ตร.กม.	%	ตร.กม.	%	ตร.กม.	%	ตร.กม.	%	
			sq.km.	%	sq.km.	%	sq.km.	%	sq.km.	%	sq.km.	%	sq.km.	%	
14.พิชิต	4,531.01	6.26	-	-	-	-	-	-	-	-	-	-	-	-	Phichit
15.นครสวรรค์	9,597.68	2,110.87	823	8.57	818	8.52	721	7.51	685	7.14	673	7.01	662	6.90	Nakhon Sawan
18.อุทัยธานี	6,730.25	4,525.10	2,712	40.30	2,709	40.25	2,689	39.95	2,520	38.93	2,591	38.50	2,584	38.39	Uthai Thani
17.ตาก	16,406.65	12,108.43	12,482	76.08	12,477	76.05	12,318	75.08	11,983	73.04	11,637	70.93	11,492	70.04	Tak
ภาคเหนือ	169,644.29	111,964.78	80,402	47.39	80,222	47.29	77,143	45.47	75,231	44.35	73,886	43.55	73,057	43.06	North
1.กาฬสินธุ์	6,946.75	1,831.32	645	9.28	637	9.17	598	8.61	596	8.58	594	8.55	591	8.51	Kalasin
2.ขอนแก่น	10,885.89	2,716.03	932	8.56	917	8.42	844	7.75	835	7.65	815	7.49	812	7.46	Khon Kaen
3.ชัยภูมิ	12,778.29	3,303.74	3,154	24.68	3,146	24.62	3,135	24.53	3,078	24.09	3,058	23.93	3,011	23.56	Chaiyaphum
4.หนองคาย	7,332.28	3,338.84	543	7.41	540	7.36	492	6.71	484	6.60	470	6.41	463	6.31	Nong Khai
5.นครพนม	5,512.67	2,935.04	642	11.65	640	11.61	595	10.79	571	10.36	566	10.27	563	10.21	Nakhon Phanom
6.มุกดาหาร	4,339.83	1,072.71	1,553	35.78	1,544	35.58	1,353	31.18	1,347	31.04	1,342	30.92	1,331	30.67	Mukdahan
7.มหาสารคาม	5,291.68	406.90	51	0.96	49	0.93	38	0.72	35	0.66	34	0.64	33	0.62	Maha Sarakham
8.อุดรธานี	11,730.30	7,219.79	2,398	15.35	2,395	15.36	1,893	16.14	1,881	16.04	1,873	15.97	1,547	15.75	Udon Thani
9.หนองบัวลำภู	3,859.09						303	7.85	300	7.77	299	7.75	293	7.59	Nongbua Lumphoo
10.นครราชสีมา	20,493.98	7,782.78	2,582	12.60	2,577	12.57	2,340	11.42	2,294	11.19	2,258	11.02	2,223	10.85	Nakhon Ratchasima
11.บุรีรัมย์	10,321.88	2,800.11	598	5.79	596	5.77	536	5.19	530	5.13	527	5.11	524	5.08	Buri Ram
12.ร้อยเอ็ด	8,299.45	766.89	226	2.72	222	2.67	195	2.35	191	2.30	189	2.28	187	2.25	Roi Et
13.เลย	11,424.61	6,963.37	3,281	28.72	3,264	28.57	2,936	25.70	2,924	25.59	2,912	25.49	2,889	25.29	Lodi

ตารางที่ 12 ผลิตภัณฑ์สำคัญที่ได้จากป่าไม้

Table 12 Production of Major Forest Products

รายการ Item	หน่วย Unit	2534 1991	2535 1992	2536 1993	2537 1994	2538 1995	2539 1996	2540 1997
ฟืน Fire Wood	1,000 ตบ.ม. 1,000 cum	409.4	289.0	267.9	173.1	151.2	148.1	8.0
ถ่าน Wood Charcoal	1,000 ตบ.ม. 1,000 cum	225.2	145.2	128.9	122.0	90.4	86.4	46.6
น้ำมันยาง Wood Tar	1,000 ลิตร 1,000 litre	254.5	13.6	55.4	14.2	2.5	2.6	0.0
เปลือกไม้ Barks	ตัน ton	23.8	0.0	0.0	0.0	0.0	0.0	0.0
หวาย Rattans	ตัน ton	957.9	417.1	329.5	341.7	55.8	491.5	75.5
ใบลาน Palm-leaf	1,000 ใบ 1,000 sheet	155.0	250.0	48.5	175.0	442.0	334.0	105.0
ไม้ไผ่ Bamboos	ล้านลำ million pieces	13.6	15.2	11.1	0.9	1.3	1.0	0.3
ไม้รวก Bamboo Stalks	ล้านลำ million pieces	38.2	41.3	26.0	13.3	5.3	6.6	0.0



จังหวัด / ภาค	(1) เนื้อที่ ทั้งหมด Total Area ตร.กม. sq.km.	(2) เนื้อที่ป่าสงวนแห่งชาติ National Forest Reservas ตร.กม. sq.km.	เนื้อที่ป่าไม้ Forest Area												Province/Region
			(3) 2531 - 1988		(4) 2532 - 1989		(5) 2534 - 1991		(6) 2536 - 1993		(7) 2538 - 1995		(8) 2541 - 1998		
			ตร.กม.	%	ตร.กม.	%	ตร.กม.	%	ตร.กม.	%	ตร.กม.	%	ตร.กม.	%	
			sq.km.	%	sq.km.	%	sq.km.	%	sq.km.	%	sq.km.	%	sq.km.	%	
12.สมุทรสาคร	872.35	25.93	-		-		-		18	2.06	15	1.72	17	1.95	Samut Sakhon
13.สมุทรสงคราม	416.71	-	-		-		-		10	2.40	9	2.16	11	2.64	Samut Songkhram
14.สมุทรปราการ	1,004.09	-	-		-		-		3	0.30	2	0.20	3	0.30	Samut Prakan
15.นนทบุรี	622.30	-	-		-		-		-		-		-	-	Nonthaburi
16.นครปฐม	2,168.33	-	-		-		-		-		-		-	-	Nakhon Pathom
17.อ่างทอง	968.37	-	-		-		-		-		-		-	-	Ang Thong
18.สิงห์บุรี	822.48	-	-		-		-		-		-		-	-	Sing Buri
ภาคกลาง	67,398.70	20,414.15	17,244	25.59	17,223	25.55	16,616	24.85	16,408	24.34	16,288	24.17	16,049	23.81	Central
1.ชลบุรี	4,363.00	1,450.23	257	5.89	251	5.75	246	5.64	244	5.59	243	5.57	241	5.52	Chon Buri
2.ระยอง	3,552.00	821.99	240	6.76	232	6.53	221	6.22	218	6.14	214	6.02	209	5.88	Rayong
3.ฉะเชิงเทรา	6,338.00	2,546.72	1,917	30.25	1,906	30.06	1,895	29.90	1,881	29.68	1,873	29.55	1,867	29.48	Chanthaburi
4.ตราด	2,819.00	1,365.70	790	28.02	790	28.02	784	27.81	773	27.42	758	26.89	752	26.68	Trat
5.ฉะเชิงเทรา	5,351.00	2,427.37	1,265	23.64	1,237	23.12	1,199	22.41	1,195	22.33	1,193	22.29	1,159	21.66	Cha Choeng Sao
6.ปราจีนบุรี	4,762.36	-	-		-		1,639	34.42	1,632	34.27	1,624	34.10	1,598	33.55	Prachin Buri
7.สระแก้ว	7,195.14	5,862.00	2,883	24.11	2,869	23.99	-		1,209	16.80	1,207	16.78	1,204	16.68	Sa Kaew
8.นครนายก	2,122.00	-	482	22.71	502	23.66	495	23.47	484	22.81	482	22.71	481	22.67	Nakhon Nayok
ภาคตะวันออก	36,502.50	14,474.91	7,834	21.46	7,786	21.33	7,691	21.07	7,634	20.91	7,591	20.80	7,507	20.57	East

จังหวัด / ภาค	(1) เนื้อที่ทั้งหมด Total Area ตร.กม. sq.km.	(2) เนื้อที่ป่าสงวนแห่งชาติ National Forest Reserves ตร.กม. sq.km.	เนื้อที่ป่าไม้ Forest Area												Province/Region
			(3) 2531 - 1988		(4) 2532 - 1989		(5) 2534 - 1991		(6) 2536 - 1993		(7) 2538 - 1995		(8) 2541 - 1998		
			ตร.กม.	%	ตร.กม.	%	ตร.กม.	%	ตร.กม.	%	ตร.กม.	%	ตร.กม.	%	
			sq.km.	%	sq.km.	%	sq.km.	%	sq.km.	%	sq.km.	%	sq.km.	%	
1.ชุมพร	6,009.01	3,110.55	1,425	23.71	1,419	23.61	1,205	20.05	1,104	18.37	1,053	17.52	1,019	16.96	Chumphon
2.ระนอง	3,298.05	2,227.68	1,393	42.24	1,390	42.15	1,159	35.14	1,132	34.32	1,095	33.20	1,064	32.28	Ranong
3.พังงา	4,170.89	2,403.68	1,339	32.10	1,337	32.06	1,268	30.40	1,226	29.39	1,181	28.32	1,142	27.38	Phang Nga
4.สุราษฎร์ธานี	12,891.47	5,829.75	3,397	26.35	3,388	26.28	3,283	25.47	3,166	24.56	3,044	23.61	3,011	23.36	Surat Thani
5.ภูเก็ต	543.03	169.30	40	7.37	40	7.37	38	7.00	26	4.79	24	4.42	24	4.42	Phuket
6.กระบี่	4,708.51	2,265.52	450	9.56	449	9.54	447	9.49	391	8.30	338	7.18	319	6.77	Krabi
7.นครศรีธรรมราช	9,942.50	3,079.45	1,439	14.46	1,434	14.42	1,409	14.17	1,274	12.81	1,261	12.68	1,229	12.36	Nakhon Si Thammarat
8.ตรัง	4,917.52	2,361.28	1,010	20.54	1,009	20.52	1,001	20.36	957	19.46	955	19.42	935	19.01	Trang
9.พัทลุง	3,424.47	1,210.35	512	14.95	511	14.92	487	14.22	472	13.78	469	13.70	435	12.79	Phatthalung
10.สตูล	2,478.98	1,167.96	680	27.43	679	27.39	582	23.48	566	22.83	561	22.63	528	21.30	Satun
11.สงขลา	7,393.89	2,010.67	869	11.75	868	11.74	524	8.44	594	8.03	551	7.86	572	7.74	Song Khla
12.ปัตตานี	1,940.36	159.44	49	2.53	48	2.47	47	2.42	45	2.32	45	2.32	44	2.27	Pattani
13.ยะลา	4,521.08	1,069.48	1,231	27.23	1,231	27.23	1,181	26.12	1,144	25.30	1,143	25.28	1,115	24.66	Yala
14.นราธิวาส	4,475.43	1,113.04	797	17.81	797	17.81	718	16.04	711	15.89	705	15.75	685	15.31	Narathiwat
ภาคใต้	70,715.19	28,183.15	14,630	20.69	14,600	20.65	13,449	19.02	12,808	18.11	12,455	17.61	12,125	17.15	South
รวมทั้งประเทศ	513,115.02	230,370.39	143,803	28.03	143,417	27.95	136,698	26.64	133,554	26.03	131,485	25.62	129,722	25.28	Whole Kingdom

หน่วย : ลม.ม. Unit cum

ชนิดไม้	2536	2537	2538	2539	2540	
Species	1993	1994	1995	1996	1997	
คยแคน	<i>Xerospermum intermedium</i> Radlk.	37	0	0	0	0
จิวป่า	<i>Bombax anceps</i> Pierre	26	0	0	0	0
จำปา	<i>Michelia champaca</i> Linn.	15	0	0	0	0
จำปีป่า	<i>Michelia floribunda</i> Finet & Gagnep.	0	2	0	0	0
จิกนม ขนุนนม	<i>Palaquium gutta</i> Baill & <i>P. obovatum</i> Engler	52	0	0	0	0
ชิงวัน	<i>Dalbergia oliveri</i> Gamble	13	1	0	0	0
ทุมแพทก เลี้ยวคว้อ	<i>Heritiera javanica</i> Kosterm.	233	0	0	0	0
ร้อ	<i>Gmelina arborea</i> Roxb.	104	0	0	0	0
นระ กานนระ	<i>Millettia atropurpurea</i> Benth.	28	0	0	0	0
แดง	<i>Xylia xylocarpa</i> Taub.	1,602	90	0	0	0
แดงควน แดงจระ	<i>Syzygium</i> spp.	269	0	0	0	0
คะคว้อ	<i>Schleichera oleosa</i> Merr.	37	0	0	0	0
คะคว้อ	<i>Garuga pinnata</i> Roxb.	8	1	0	0	0
คะเคียนทราย	<i>Hopea avellanea</i> Heim	102	0	0	0	0
คะเคียนทอง	<i>Hopea odorata</i> Roxb.	73	176	0	0	0
คะเคียนราก	<i>Hopea pierrei</i> Hance	15	0	0	0	0
คะเคียนหนู	<i>Anogeissus acuminata</i> Wall	400	0	0	0	0
คะเคียนหิน	<i>Hopea ferrea</i> Pierre	5	1	0	0	0

หน่วย : กบ.ม. Unit : cum.

ชนิดไม้	2536	2537	2538	2539	2540	
Species	1993	1994	1995	1996	1997	
ตะแบกใหญ่ ตะแบกแดง	<i>Lagerstroemia calyculata</i> Kurz	0	44	0	0	0
คิงหน	<i>Calophyllum pulcherrimum</i> Wall.	18	0	0	0	0
ตาเสือ	<i>Aphanamixis polystachya</i> Parker	15	0	0	0	0
ตีนนก	<i>Vitex pinnata</i> Linn.	5	18	0	0	0
ตีนเป็ด สัตตบรรณ	<i>Alstonia scholaris</i> R. Br.	41	0	0	0	0
เต็ง รัง	<i>Shorea obtusa</i> Wall. & <i>S. siamensis</i> Miq.	2,487	39	0	0	7
ทองปึง	<i>Koompassia malaccensis</i> Benth.	110	0	0	0	0
หัง กระหังใบใหญ่	<i>Litsea grandis</i> Hook. f	41	0	0	0	0
นนทรี กระจ่าง	<i>Pellodorum merrie</i> Llanos & <i>P. dasyrachis</i> Kurz	7	0	0	0	0
ประดู่	<i>Pterocarpus macrocarpus</i> Kurz	162	10	0	0	0
ปู้เจ้า ขี้ยาย	<i>Terminalia nigrovirens</i> Picot ex Laness.	3	2	0	0	0
โปรง โปรงขาว	<i>Ceriops roxburghiana</i> Arn	12	0	0	0	0
พลวง ขางพลวง	<i>Diplerocarpus tuberculatus</i> Roxb.	872	20	0	0	2
พะยอม	<i>Shorea talura</i> Roxb.	0	21	0	0	0
พะยุง	<i>Dalbergia cochinchinensis</i> Pierre	0	3	0	0	0
พันจ่า สะเดาขี้ก	<i>Valice odorata</i> Syring & <i>V. cinerea</i> King	0	12	0	0	0
พิทูลป่า ขุนแวงแดง	<i>Homalium damrongianum</i> Craib	100	0	0	0	0
มะกึ่ม มะกอกเกลื้อน	<i>Cenarium kerrii</i> Craib	14	2	0	0	0

หน่วย : คบ.ม. Unit : cum

ชนิดไม้	2536	2537	2538	2539	2540	
Species	1993	1994	1995	1996	1997	
มะค่าแต้	<i>Sindora siamensis</i> Teijsm. ex Miq.	0	2	0	0	0
มะแฟน	<i>Protium serratum</i> Engler	4	2	0	0	0
มะม่วงป่า	<i>Mangifera caloneura</i> Kurz	61	2	0	0	0
มะหาด นาด	<i>Artocarpus lakoocha</i> Roxb.	20	0	0	0	0
ยมหอม	<i>Toona ciliata</i> M. Roem.	2	0	0	0	0
ยาง	<i>Dipterocarpus</i> spp.	2,804	5,103	3,093	2,603	4,000
รกฟ้า	<i>Terminalia alata</i> Heyne ex Roth	732	4	0	0	0
เสียงมัน	<i>Berrya ambonilla</i> Roxb.	8	0	0	0	0
สมอไทย	<i>Terminalia chebula</i> Retz.	14	0	0	0	0
สมอพิเภก	<i>Terminalia bellarica</i> Roxb.	66	2	0	0	0
สยาขาว	<i>Shorea assamica</i> Dyer var. <i>globifera</i> Syming.	51	0	0	0	0
สยาแดง	<i>Shorea curtisii</i> Dyer ex King	1,300	0	0	0	0
สัก	<i>Tectona grandis</i> Linn.f.	2,967	189	138	3	52
सान	<i>Dillenia</i> spp	35	0	0	0	0
หลุมพอง	<i>Inisia bakeri</i> Prain	93	0	0	0	0
หว้า	<i>Eugenia cumini</i> Druce	24	4	0	0	0
เหียง ขางเหียง	<i>Dipterocarpus obtusifolius</i> Teijsm. ex Miq.	36	0	0	0	0
ธัญช้าง กูก	<i>Lanuca coromandolica</i> Merr.	32	3	0	0	0

หน่วย : ลบ.ม. Unit : cum

ชนิดไม้	2536	2537	2538	2539	2540	
Species	1993	1994	1995	1996	1997	
ชิงชัน	Lagerstroemia speciosa Pers. & L. macrocarpa Wall.	4	0	0	0	0
จุลศรียักษ์	Hymenodictyon excelsum Wall.	10	0	0	0	0
อื่น ๆ	Others	1,929	211	0	0	137
รวมไม้หวงห้าม	Total Reserved Species	17,790	7,292	3,250	2,618	4,198
รวมไม้นอกหวงห้าม	Total Non-reserved Species	38,425	32,040	23,248	17,503	28,183
ไม้ของกลาง	- สัก Teak	3,180	5,592	2,016	10,681	12,849
Confiscated	- กระจาย	5,473	17,403	6,370	13,091	14,490
รวมทั้งสิ้น	Grand Total	64,868	62,327	34,884	43,893	59,720

**ภาคผนวก ข**  
**ตารางการใช้ประโยชน์ที่ดินป่าไม้ในแต่ละจังหวัด**



หน่วย : ตร.กม.

Unit : sq.km.

จังหวัด / ภาค	รวมพื้นที่จังหวัด Province Area	ประเภทการใช้ประโยชน์ที่ดิน Forest land use types									รวมพื้นที่ ป่าธรรมชาติ Total Natural Forest	พื้นที่ สวนป่า Forest Plantation	พื้นที่ ป่าฟื้นฟู ตามธรรมชาติ Secondary Forest Growth	รวมพื้นที่ ป่าไม้ Total Forest Area	เปอร์เซ็นต์ พื้นที่ ป่าไม้ % Of total	พื้นที่ ที่ไม่ใช่ ป่า Non Forest	Province region
		ป่า ดงดิบ Tropical Evergreen Forest	ป่า เบญจพรรณ Mixed Deciduous Forest	ป่า เต็งรัง Dry Dipterocarp Forest	ป่า หุบเขา Swamp Forest	ป่า น้ำท่วม Inundated Forest	ป่า ชายหาด Beach Forest	ป่า สน Pine Forest	ป่า ไผ่ Bamboo Forest	ป่า ชายเลน Mangrove Forest							
กาฬสินธุ์	6,834.4	54.7	105.4	509.4	-	2.2	-	-	-	-	671.7	108.8	6.6	787.4	11.35	6,147.0	Kalasin
ขอนแก่น	10,645.4	240.1	613.5	160.0	-	17.6	-	21.5	-	-	1,053.0	179.2	21.6	1,253.8	11.78	9,391.6	Khon Kaen
ชัยภูมิ	12,666.2	1,710.2	1,518.1	281.5	-	3.7	-	62.1	8.9	-	3,582.5	14.6	137.9	3,735.2	29.48	8,933.0	Chaiyaphum
นครพนม	5,559.0	16.7	112.0	639.8	-	0.4	-	-	47.4	-	816.3	1.3	5.9	823.5	14.81	4,735.5	Nakhon Phanom
นครราชสีมา	20,789.6	1,809.9	699.1	224.3	-	-	-	-	126.0	-	2,859.2	206.0	206.2	3,272.4	15.74	17,517.3	Nakhon Ratchasima
บุรีรัมย์	10,097.9	576.2	61.5	103.9	-	26.7	-	-	-	-	768.3	07.1	36.6	802.0	8.93	9,195.9	Buri Ram
มหาสารคาม	6,651.4	5.5	1.5	131.3	-	8.8	-	-	-	-	147.1	41.2	6.5	194.8	3.45	5,456.6	Maha Sarakham
มุกดาหาร	4,189.8	172.7	618.2	875.9	-	1.0	-	-	-	-	1,487.7	12.8	13.6	1,484.1	35.66	2,695.6	Mukdahan
ยโสธร	4,128.7	11.7	0.6	347.7	-	19.3	-	-	-	-	378.2	1.0	5.7	385.9	9.35	3,742.8	Yasothon
ร้อยเอ็ด	7,831.3	37.4	37.3	267.0	-	24.3	-	-	-	-	365.9	26.8	6.2	398.9	5.09	7,432.4	Roi Et
เลย	16,419.6	478.1	3,010.4	406.3	-	-	-	46.3	0.0	-	3,950.8	32.6	28.4	4,011.8	38.50	6,407.7	Loei
ศรีสะเกษ	6,933.8	686.2	47.6	150.8	-	31.3	-	-	19.7	-	945.6	6.2	12.4	984.2	10.79	7,969.5	Si Sa Ket
สกลนคร	9,580.2	137.6	301.4	1,223.9	-	5.7	-	-	32.8	-	1,701.4	16.9	6.6	1,723.0	18.01	7,855.3	Sakon Nakhon
สุรินทร์	8,857.0	410.3	4.3	218.2	-	66.4	-	0.6	-	-	689.0	46.6	31.9	780.4	8.81	8,076.6	Surin
หนองบัวลำภู	7,299.4	55.3	268.5	169.5	-	-	-	-	80.5	-	573.8	31.6	-	605.4	8.29	6,694.0	Nong Khai
หนองบัวค่าง	4,100.6	1.0	281.6	198.9	-	-	-	-	0.6	-	482.3	29.1	1.3	512.7	12.50	3,587.8	Nongbua Lumphoo
อำนาจเจริญ	3,272.2	18.3	4.4	462.5	-	12.2	-	-	-	-	497.4	0.5	17.5	515.4	15.75	2,756.8	Udon Thani
อุดรธานี	11,109.3	87.6	653.6	825.8	-	0.7	-	-	33.5	-	1,401.2	61.1	31.1	1,493.4	13.44	9,616.0	Udon Thani
อุบลราชธานี	15,647.8	1,147.1	5.8	1,388.8	-	36.4	-	-	47.0	-	2,625.1	11.4	34.1	2,670.5	17.07	12,977.4	Ubon Ratchathani
ภาคตะวันออกเฉียงเหนือ	167,715.7	7,666.4	8,351.8	8,165.5	-	256.8	-	130.7	397.3	-	24,988.5	927.9	610.5	26,526.0	15.82	141,188.7	North - east
กรุงเทพฯ	1,570.1	-	-	-	-	-	-	-	-	3.2	3.2	-	-	3.2	0.20	1,566.9	Bangkok
ชัยนาท	2,469.7	-	33.3	2.8	-	-	-	-	-	-	36.1	15.7	2.8	54.6	2.21	2,415.0	Chai Nat
นนทบุรี	623.2	-	-	-	-	-	-	-	-	-	-	-	-	-	-	623.2	Nonthaburi



ภาคผนวก ข  
ตารางผลิตภัณฑ์สำคัญที่ได้จากป่า



ตารางที่ 12 ผลิตภัณฑ์ที่สำคัญที่ได้จากป่าไม้

Table 12 Production of Major Forest Products

ประเภท	หน่วย	2534	2535	2536	2537	2538	2539	2540
Item	Unit	1991	1992	1993	1994	1995	1996	1997
ฟืน	1,000 ตบ.ม.	409.4	289.0	257.9	172.1	151.2	148.1	6.0
Fire Wood	1,000 cum							
ถ่าน	1,000 ตบ.ม.	225.2	145.2	128.9	122.0	90.4	86.4	46.6
Wood Charcoal	1,000 cum							
น้ำมันยาง	1,000 ลิตร	254.5	33.6	56.4	14.2	2.5	2.6	0.0
Wood Tar	1,000 litre							
เปลือกไม้	ตัน	23.8	0.0	0.0	0.0	0.0	0.0	0.0
Barks	ton							
หวาย	ตัน	967.0	417.1	329.5	311.7	59.8	491.5	75.5
Rattans	ton							
ใบลาน	1,000 ใบ	165.0	250.0	48.5	175.0	442.0	334.0	106.0
Palm-leaf	1,000 sheet							
ไม้ไผ่	ล้านลำ	13.6	15.2	11.1	0.9	1.3	1.0	0.3
Bamboos	million pieces							
ไม้รวก	ล้านลำ	39.2	41.3	26.0	13.3	5.3	6.6	0.0
Bamboo Stalks	million pieces							

ภาคผนวก ฅ  
ตารางปริมาณไม้ชนิดต่าง ๆ ที่นำออกจากป่า



ตารางที่ 9 ปริมาณไม้ชนิดต่างๆ ที่ทำออกจากป่า พ.ศ. 2536 - 2540

Table 9 Production of Timber by Species, 1993 - 1997

		1993	1994	1995	1996	1997
ชนิดไม้		1993	1994	1995	1996	1997
Species		1993	1994	1995	1996	1997
ไม้หวงห้าม	Reserved Species					
กระถิน	<i>Sandoricum koetjape</i> Merr	12	0	0	0	0
กระทุง	<i>Anthocephalus cadamba</i> Miq	9	0	0	0	0
กระบก	<i>Irvingia malayana</i> Oliv. ex A. Bern	3	143	0	0	0
กระบาก	<i>Anisoptera costata</i> Korth	13	149	0	0	0
กระที่เขาคาว	<i>Dalbergia cultrata</i> Grah. ex Benth.	1	0	0	0	0
กลิ้ง	<i>Sindora bornea</i> Maing. ex Prain	52	0	0	0	0
เกี๋ย	<i>Castanopsis</i> spp.	39	36	0	0	0
ก้านเหลือง	<i>Nuclea orientalis</i> Lam	0	76	0	0	0
กาลอ	<i>Shorea fauveliana</i> Hem	169	0	0	0	0
กุ่มและ กระเจียวสั้น	<i>Scorodocarpus borneensis</i> Becc	13	0	0	0	0
โกลกามโนใหญ่-ใบเล็ก	<i>Rhizophora mucronata</i> Forr. & R. apiculata: Pl	3	0	19	12	0
ระนุนป่า	<i>Artocarpus lanceifolius</i> Roxb.	67	0	0	0	0
ขมิ้นดำ ใบเขียว	<i>Parashorea stellata</i> Kurz	179	0	0	0	0
ชานนาง	<i>Hemilium tomentosum</i> Benth	22	0	0	0	0
ละมั่ง น้อย	<i>Dialium cochinchinense</i> Pierre	0	24	0	0	0

**ภาคผนวก ญ**  
**การออกแบบและที่มาของการออกแบบเครื่องจักรกล**



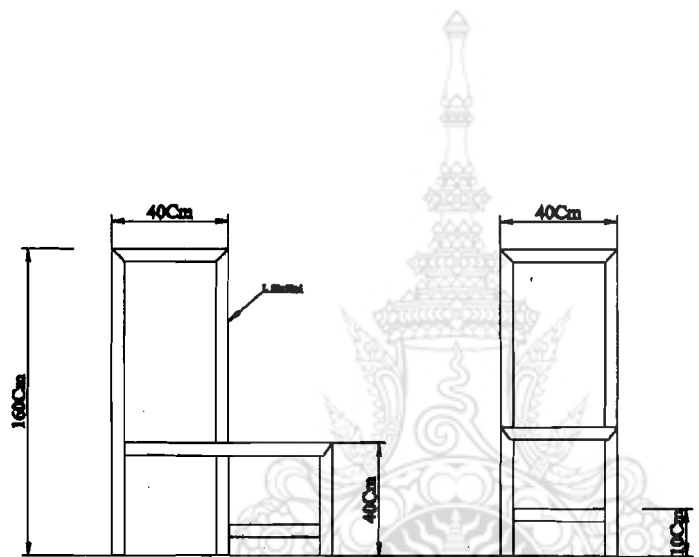

ผู้เขียนแบบ:	
ผู้ตรวจแบบ:	
มาตรฐาน:	

Mat-GC20

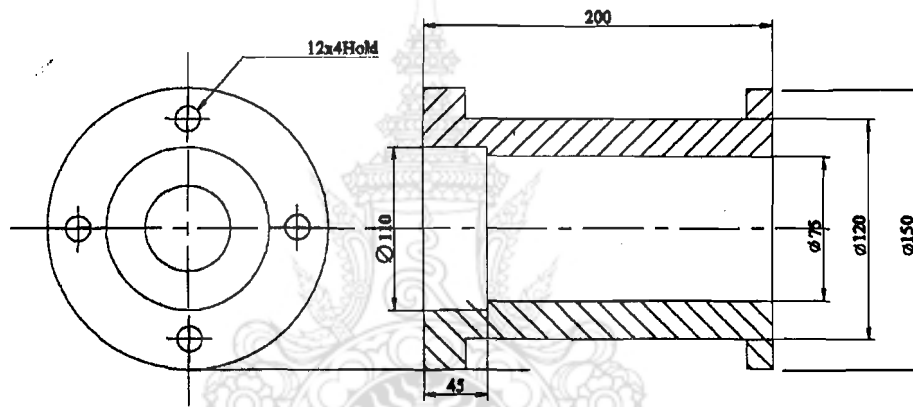

ชื่อคนแรก:	
ชื่อวงเล็บ:	
มหาวิทยาลัย:	ภาควิชา/คณะ:

Mat:AISI4140

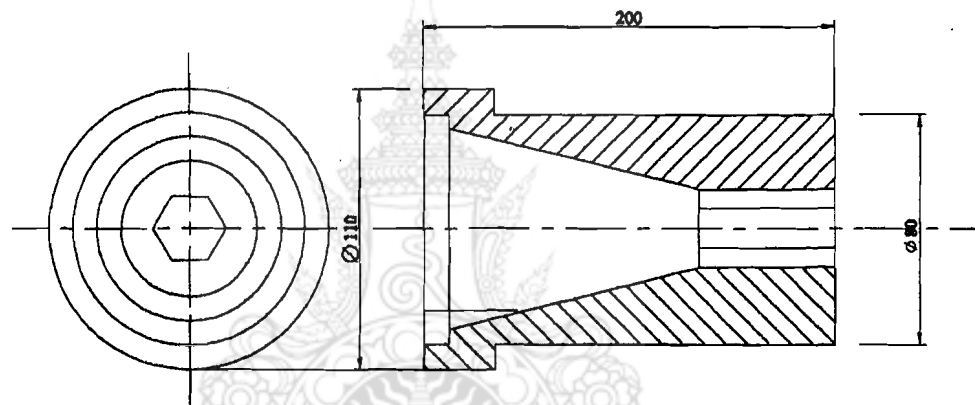

ชื่อคนแปล:	
ชื่อวิชาแปล:	
มหาวิทยาลัย:	ภาควิชา/คณะ:



Mat:ST37  
FL 50x10x50(Thick)

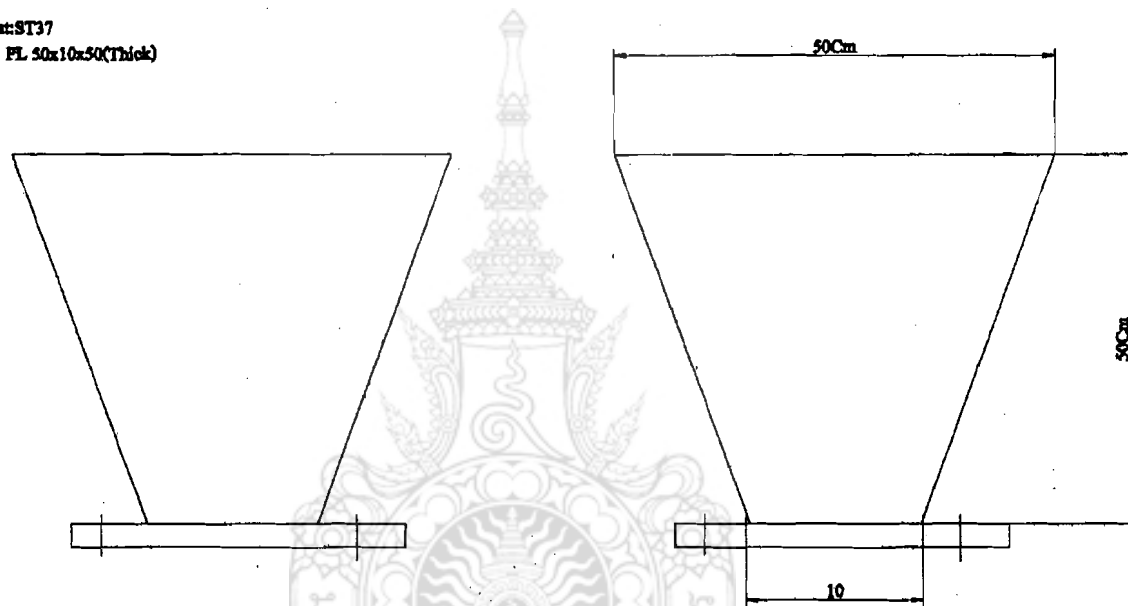

ผู้เขียนแบบ:	
ผู้ตรวจแบบ:	
อาจารย์:	นาย:

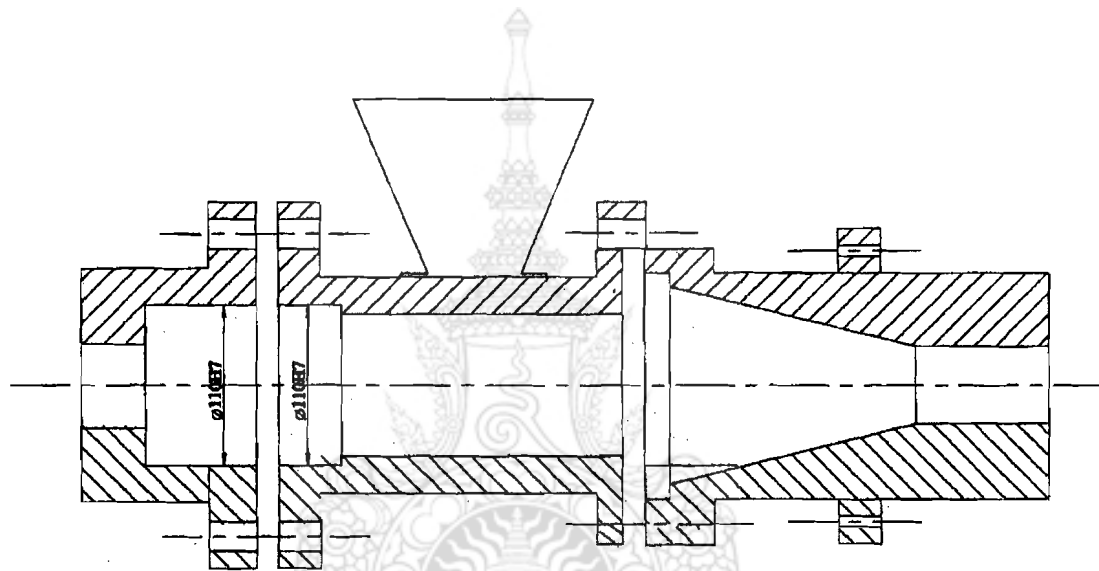

DEEP GROOVE 6014 - 2BA  
PAPER ROLLER S2014 - 1BA

ชื่อคนงาน:	
ชื่อโรงงาน:	
มาตรฐาน:	กำหนดเอง

Mat:ST37

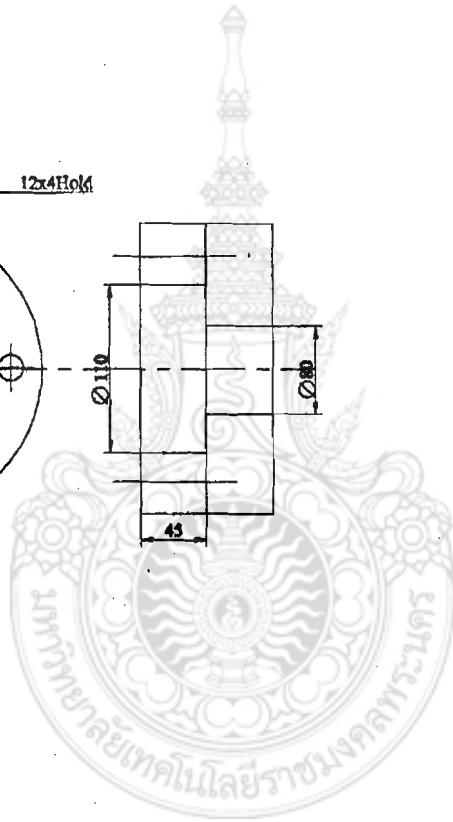
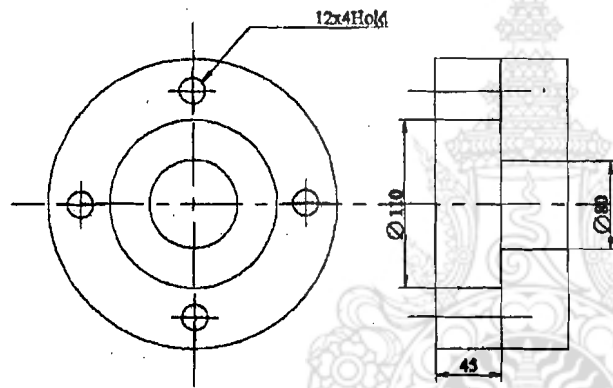

ผู้เขียนร่าง:		
ผู้ตรวจร่าง:		
มาตราส่วน:	หน้างาน/หลังงาน:	

MEST 82-3

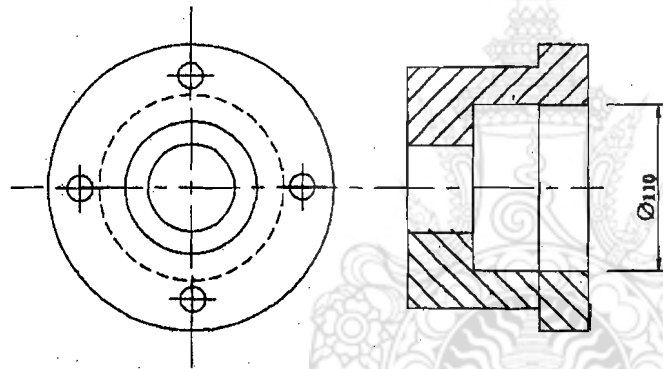

ผู้เขียนแบบ:		
ผู้ตรวจแบบ:		
มาตรฐาน:	ประเภทงาน:	

Mat:GC20  
PULLAY

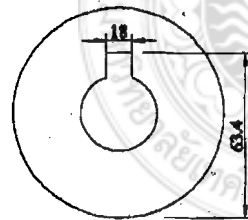
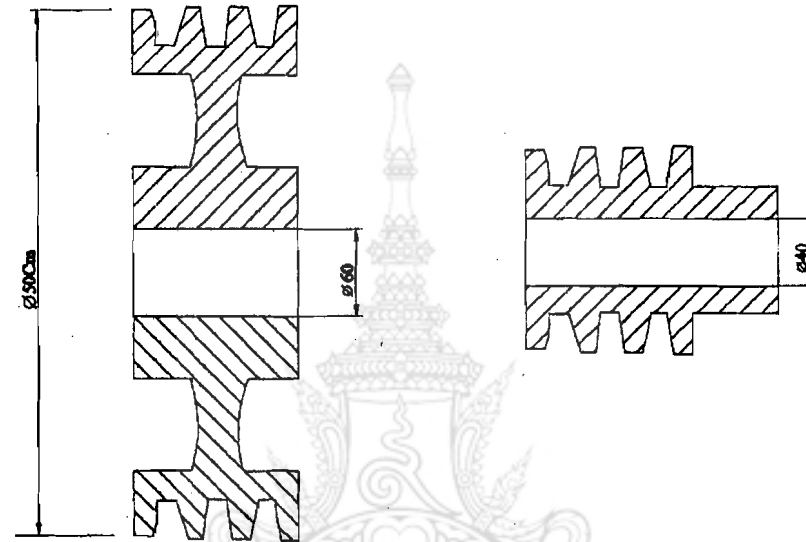

ชื่อคนทำ:		
ชื่อผู้ควบคุม:		
วันที่รับ:	วันที่ส่ง:	

MAT:ABE 4140

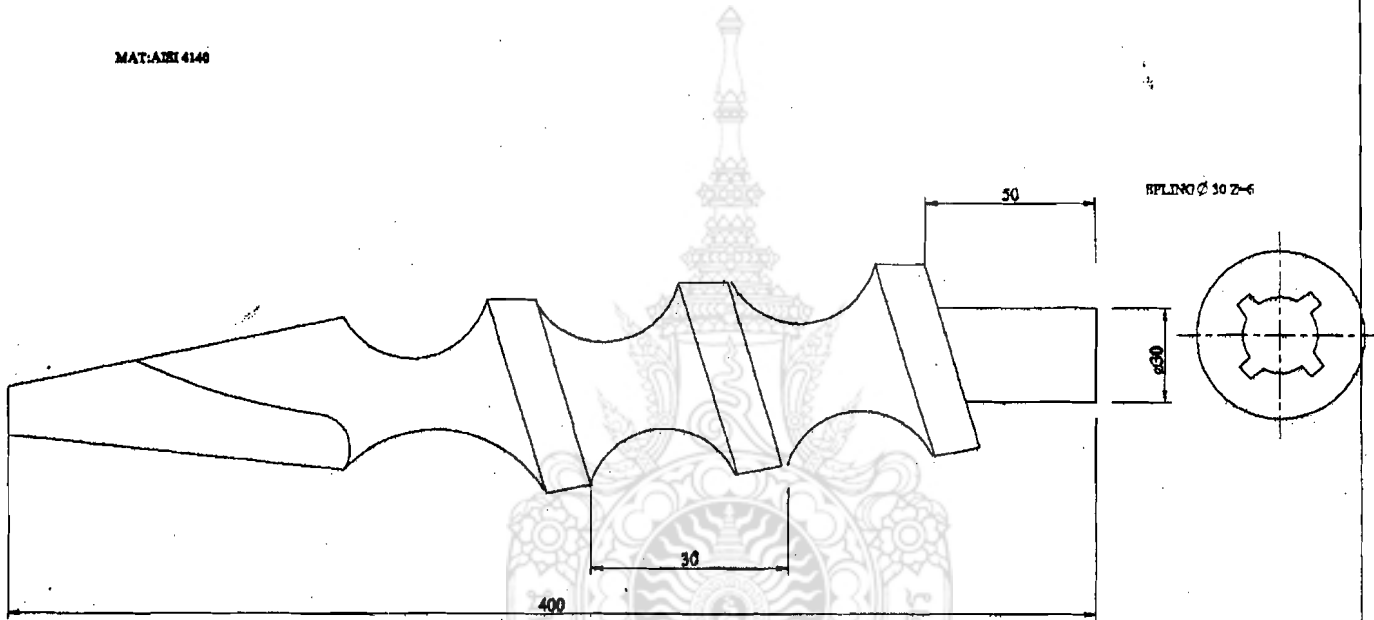

ชื่อคนงาน:		
ชื่อวิชา:		
ภาคเรียน:	ภาคเรียน:	

**การออกแบบของเครื่องบดและเครื่องผสมวัสดุเพื่อผลิตถ่านจากวัสดุเหลือใช้**



Equal Angle Section C. Height=0.85 Pylon

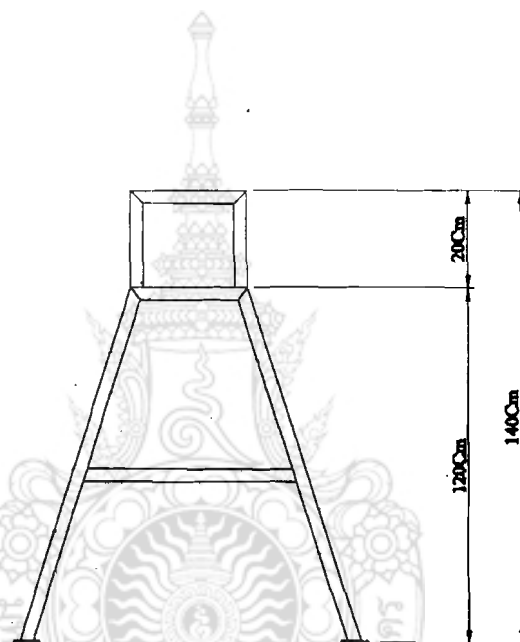
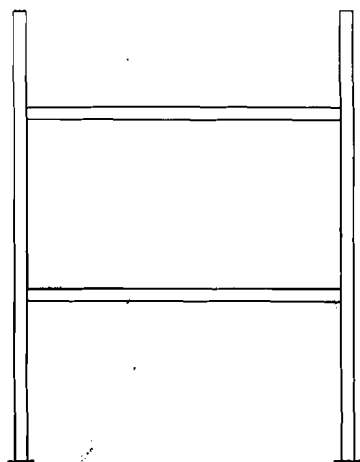

ชื่อชิ้นงาน:	
ชื่อผู้จัดทำ:	
วันที่ทำ:	หน้า/หน้ารวม:
	1



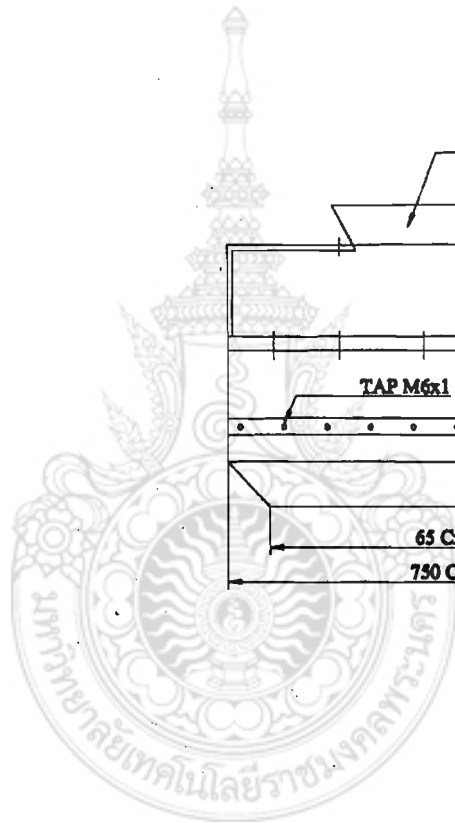
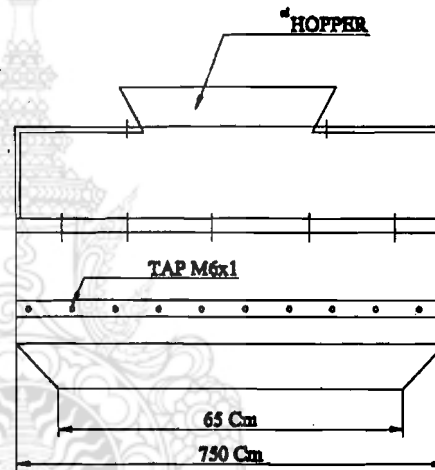
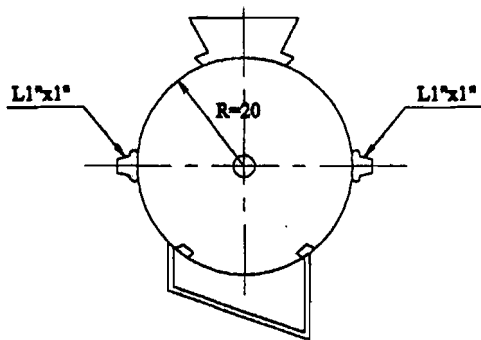

ชื่อคนแรก:		
ชื่อตัวคนแรก:		
มาตราตัว:	พจนานุกรมคนแรก: 2	

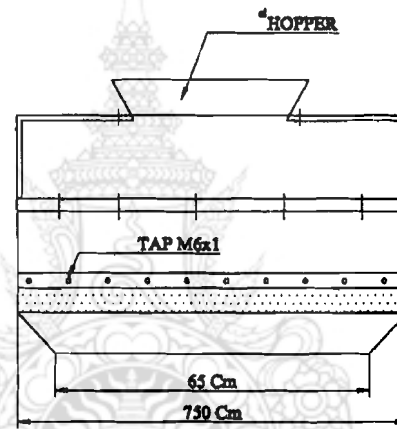
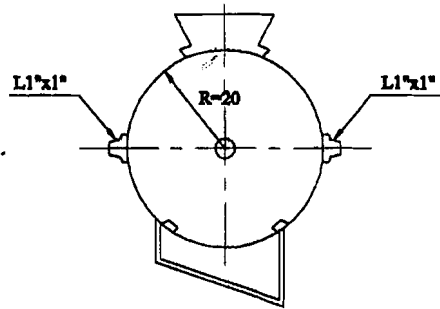

ผู้จัดทำ:		
ผู้ควบคุม:		
จำนวนหน้า:	จำนวนหน้า:	2

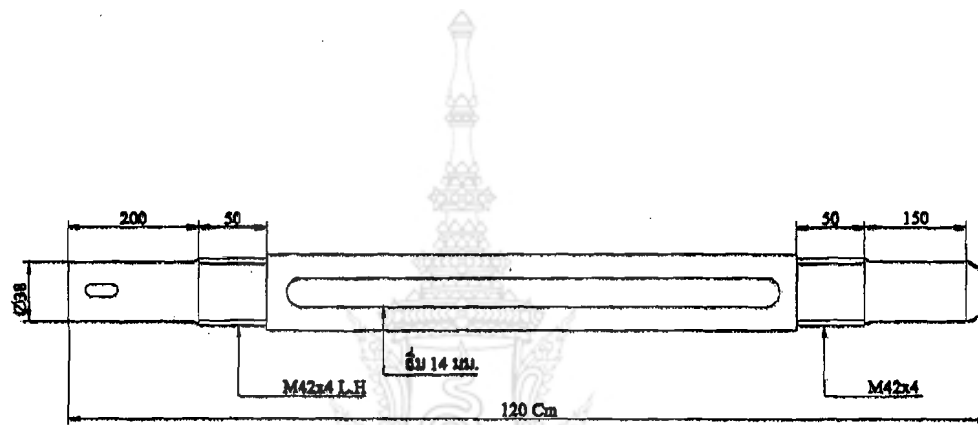

ชื่อผู้จัดทำ:	
ชื่อวิชา/กลุ่ม:	
ภาคเรียนที่:	ปีการศึกษา:

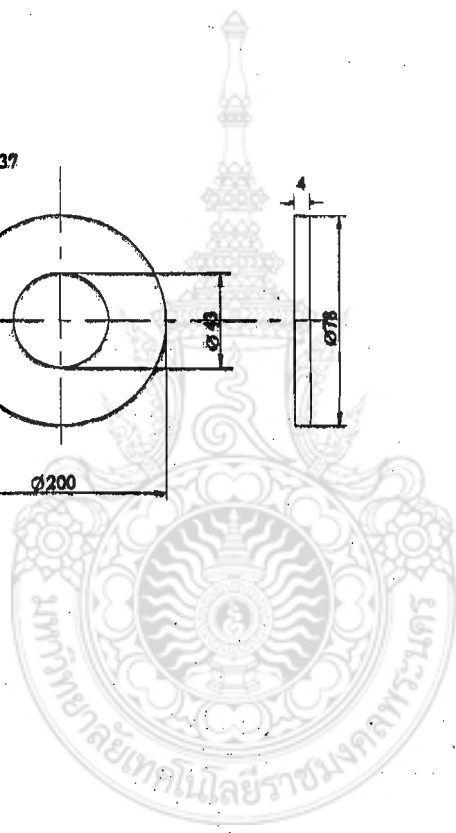
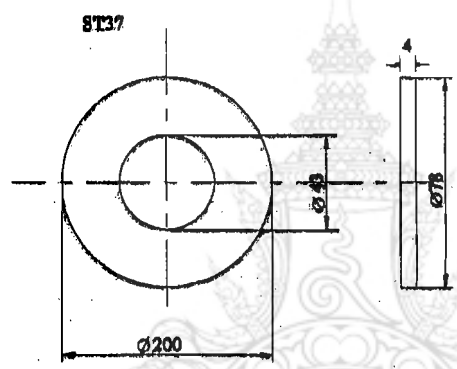

ชื่อผู้จัดทำ		
ชื่อผู้ควบคุม		
ชื่อผู้สอน	ชื่อผู้เรียน	

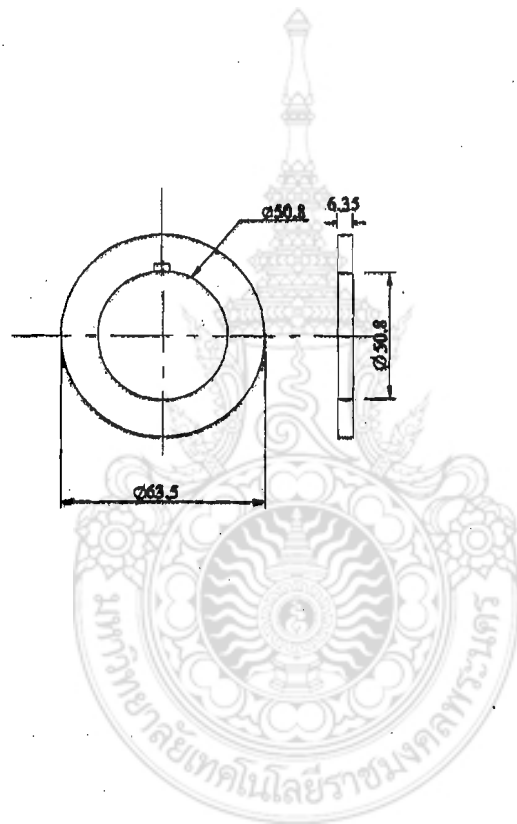

ชื่อผู้จัดทำ:		
ชื่ออาจารย์:		
วันที่จัดทำ:	กลุ่ม/สาขาวิชา:	

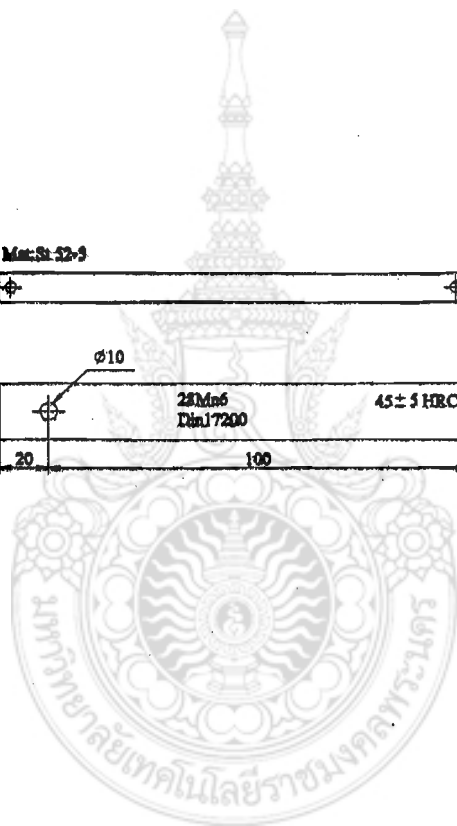
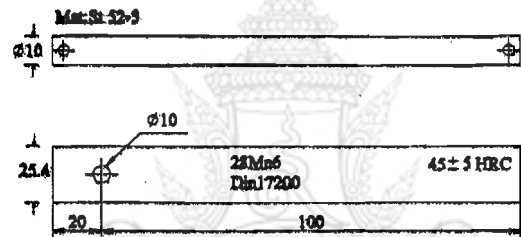

ชื่อแบบแปลน:	
ชื่อผู้จัดทำ:	
วันที่จัดทำ:	

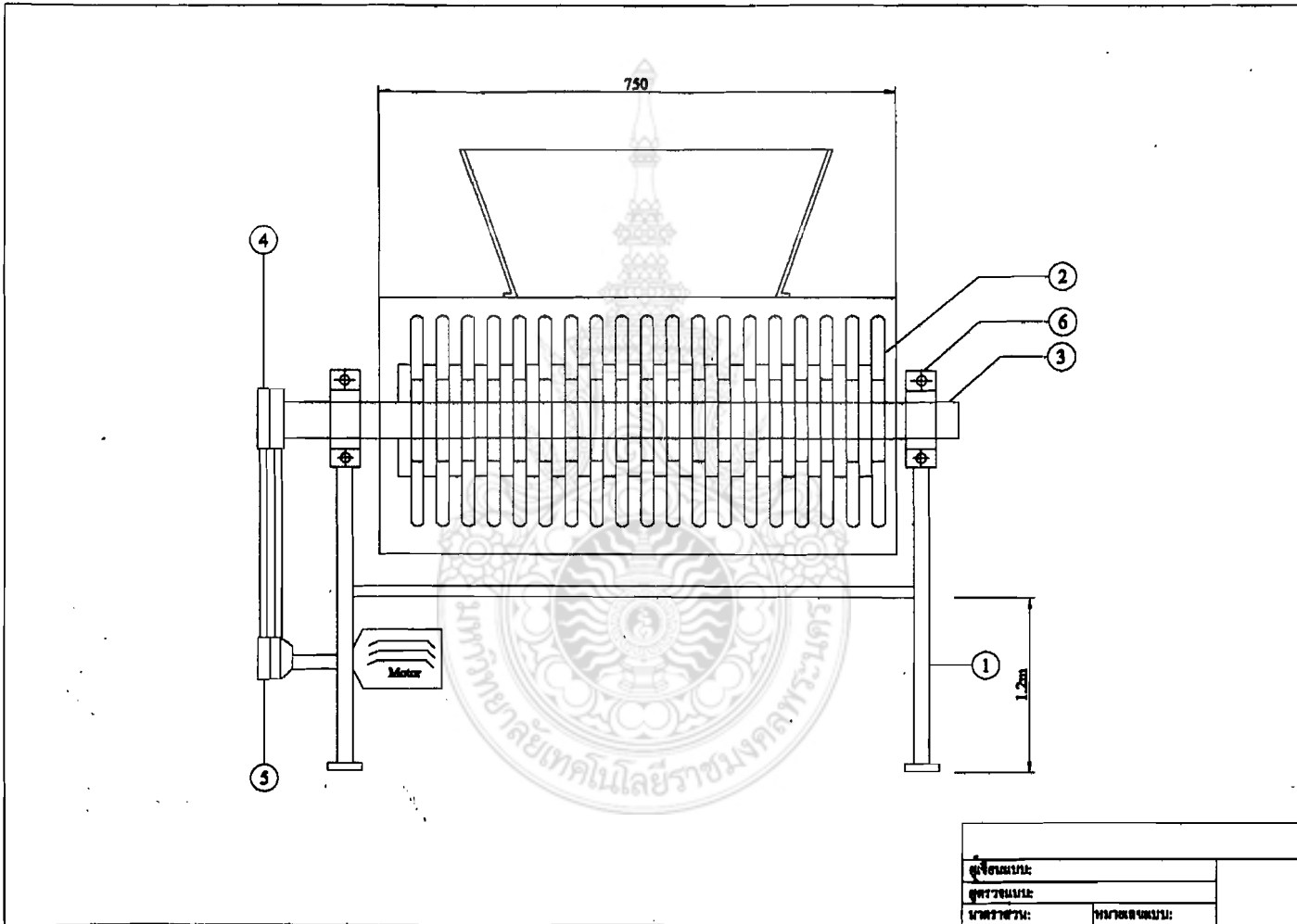

- ท่อØ1 1/2x100cm (ST 32-3)
- Fl.Ø1 1/2x100cm (ST 32-3)

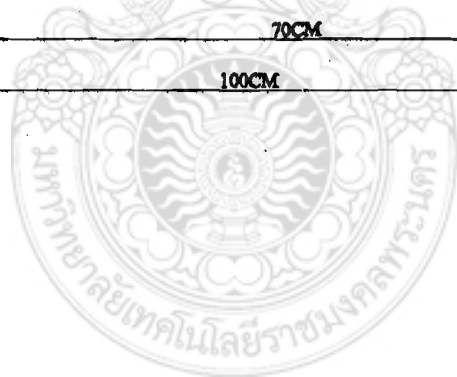
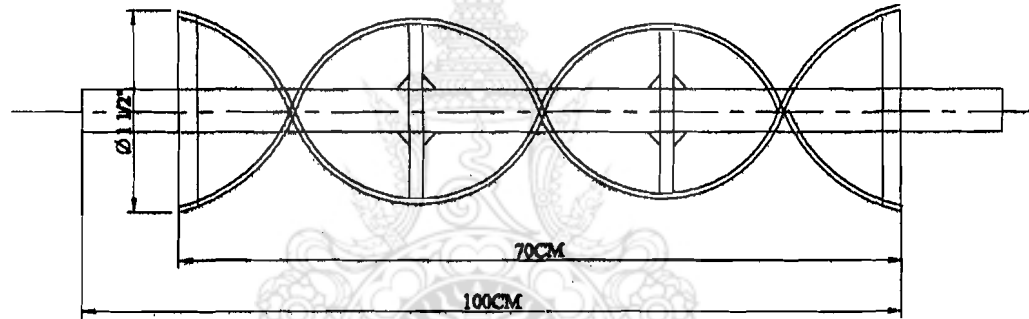

ชื่อคนทำ:	
จุดตรวจ:	
มาตราส่วน:	หน่วยของงาน:



MAT:ST 37 (Dim. 6)

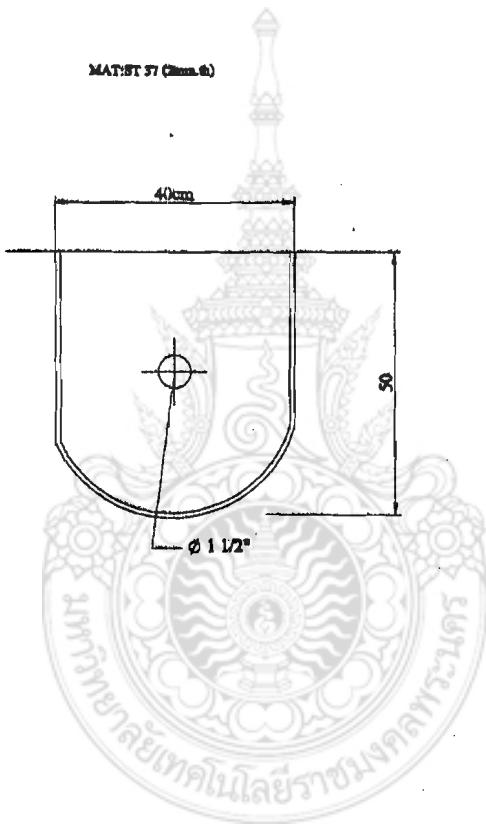

ชื่อแผนก:	
ชื่อรุ่น:	
มาตราส่วน:	ขนาดแผ่น:

MATRY: 57(2mm.6)

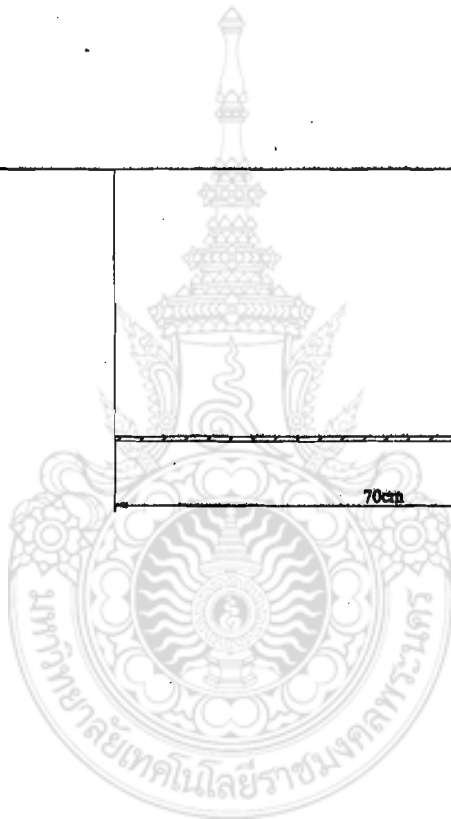
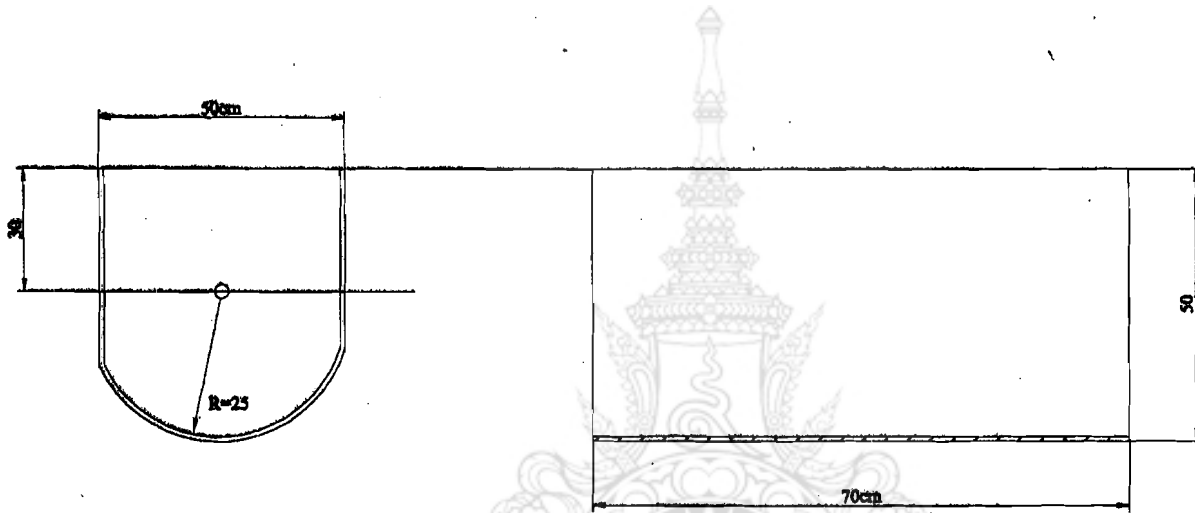

ผู้จัดทำ:	
ผู้ตรวจ:	
หน้า:	หน้า:

เครื่องพจนาน

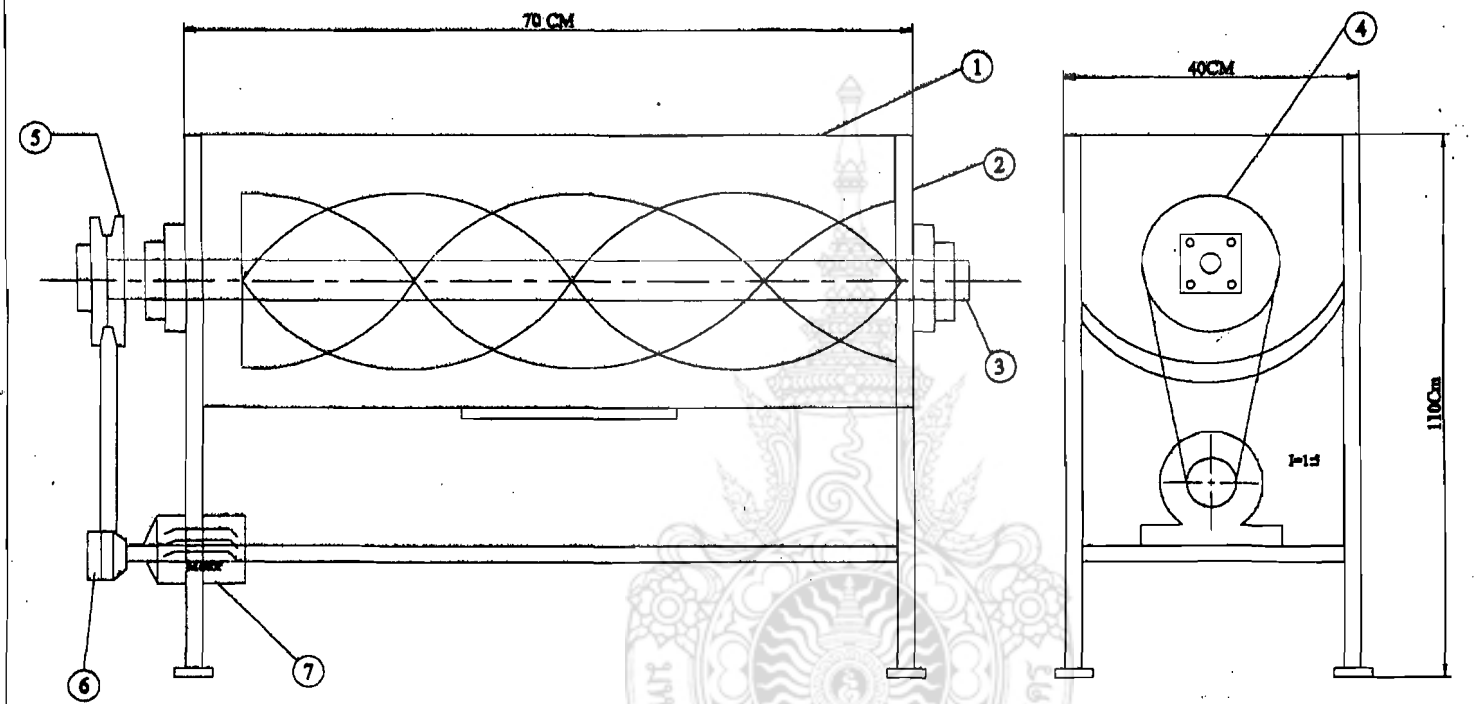

RATIO : 5:1



ชื่อคนแบบ:	
ชื่อครูคนแบบ:	
ขนาดตัวพิมพ์:	พิมพ์/คนแบบ:

ภาคผนวก ฎ  
การศึกษาและวิจัยเบื้องต้น(พื้นที่ จ.ลำปาง)  
วัสดุประเภทกะลามะพร้าว



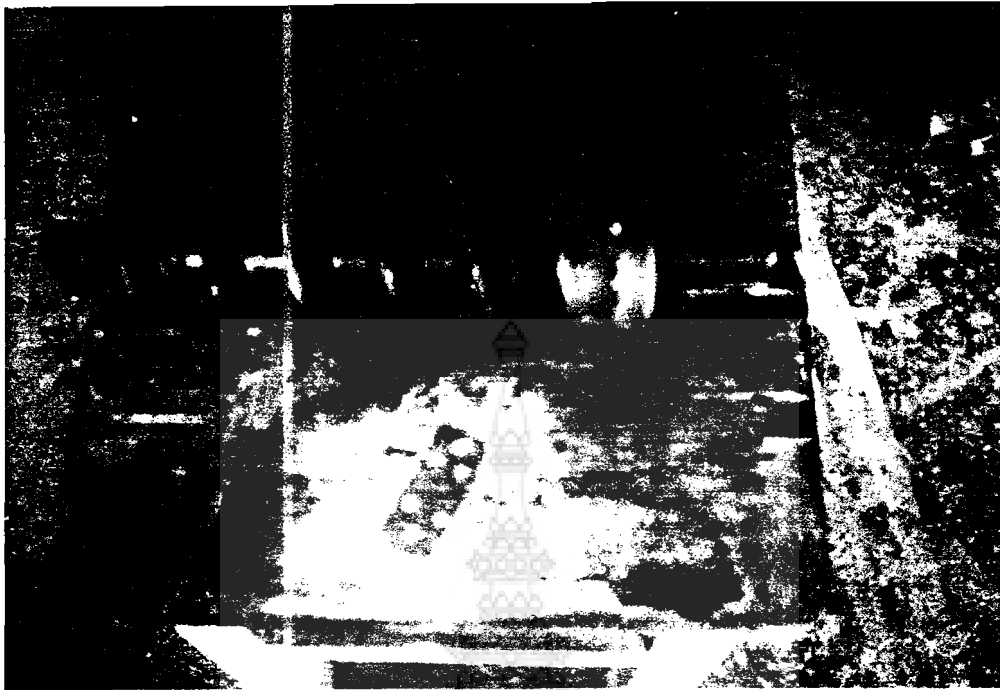

รูปที่ ๑-1 เกลีสวัดแบบเดิม

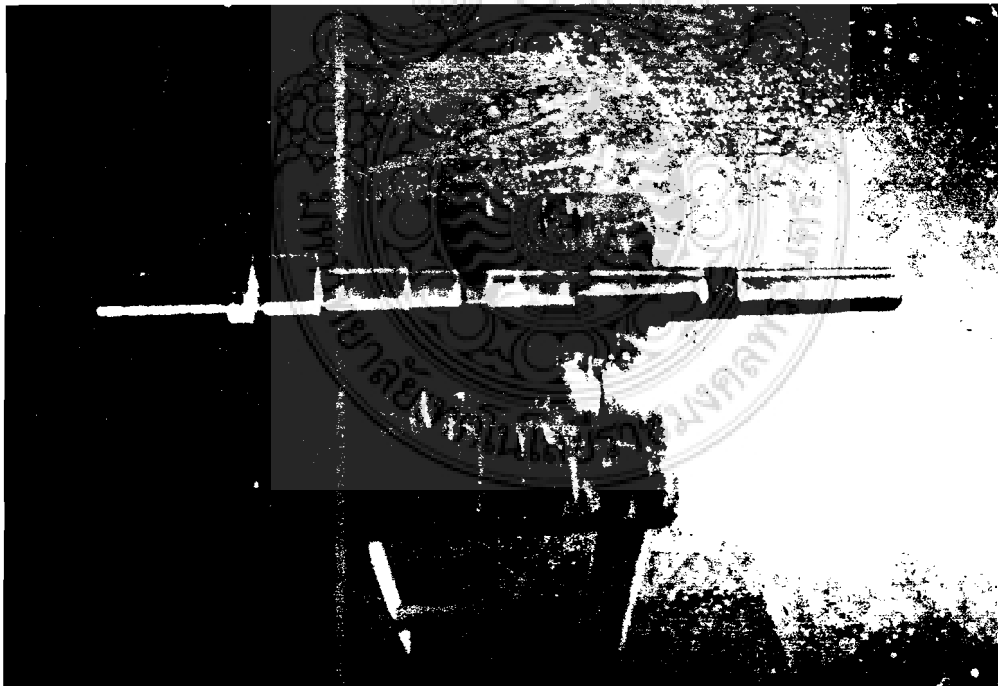

รูปที่ ๑-2 แกนเพลลา

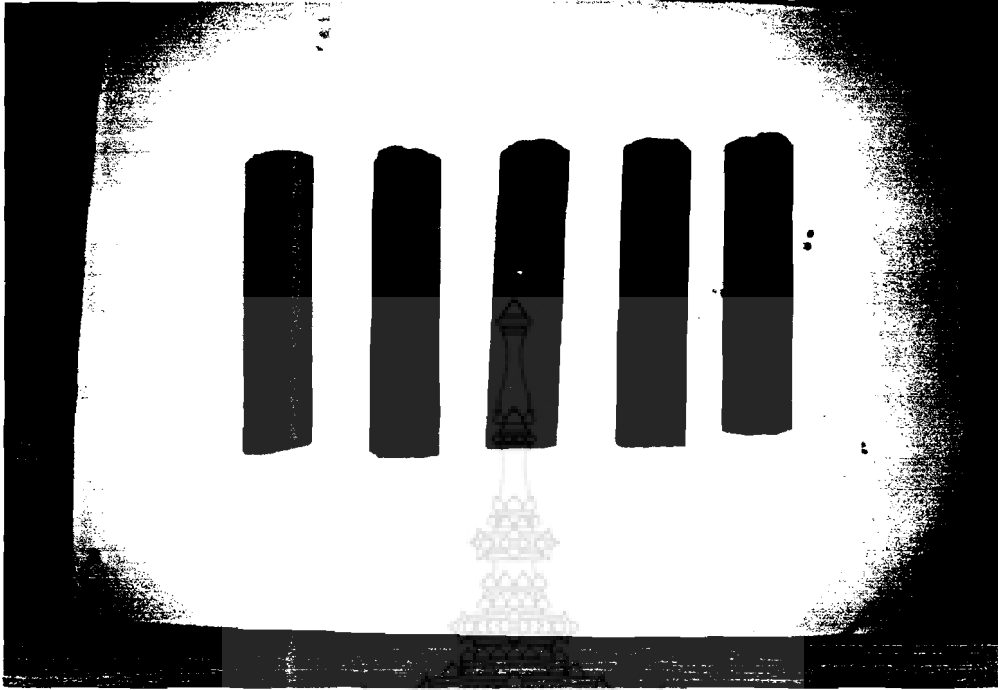

รูปที่ ๓-3 ถ่านทดสอบ(กะลามะพร้าว)

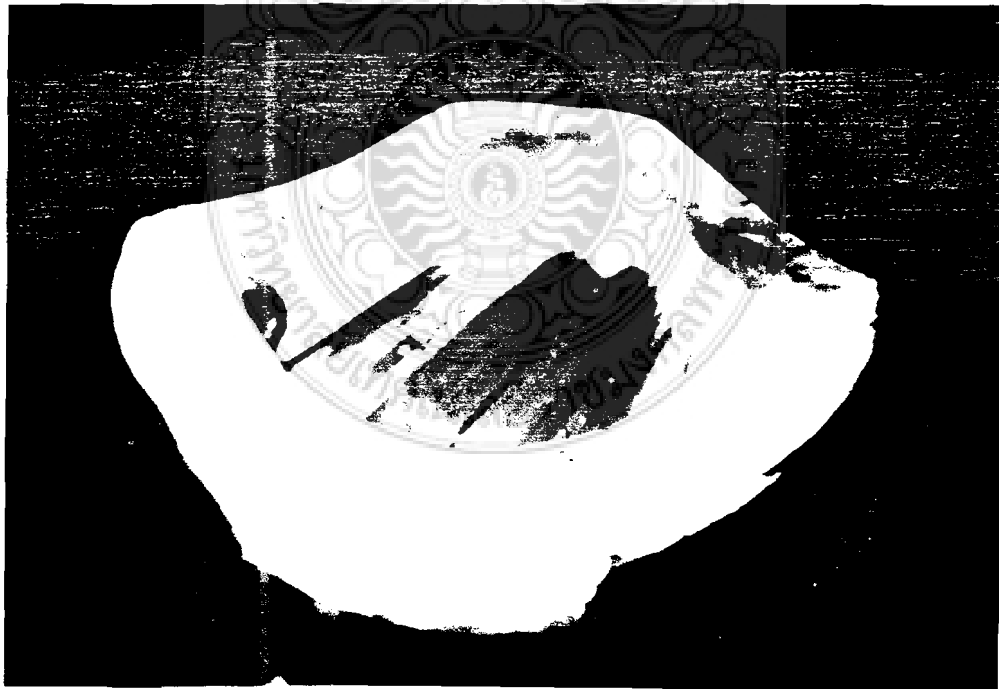

รูปที่ ๓-4 ถ่านทดสอบขณะเริ่มติดไฟ

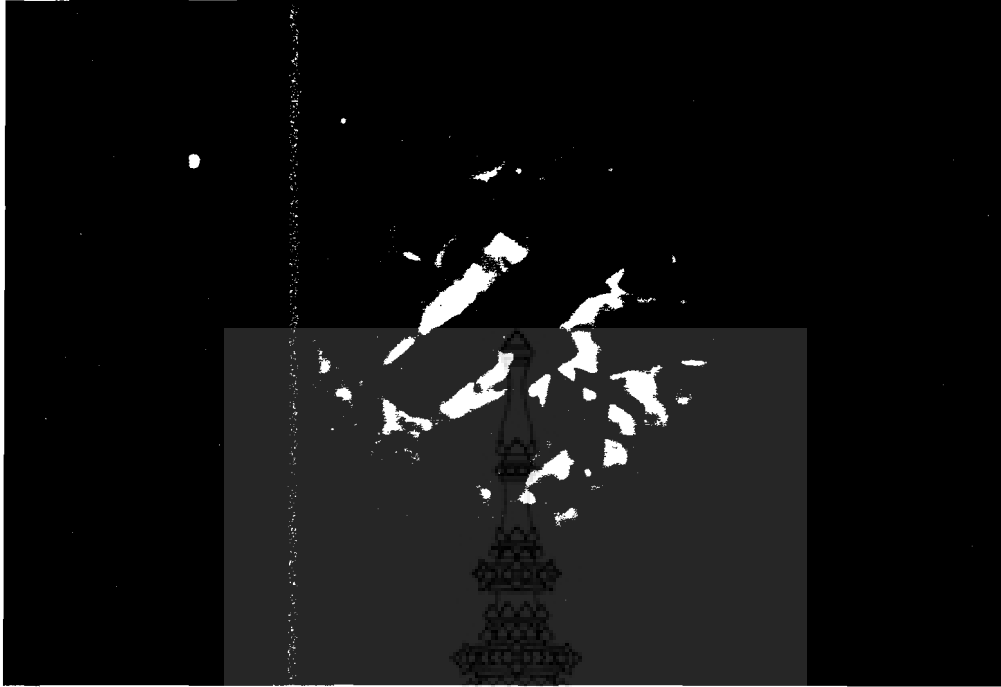

รูปที่ ๕-5 ถ่านทดสอบขณะติดไฟ

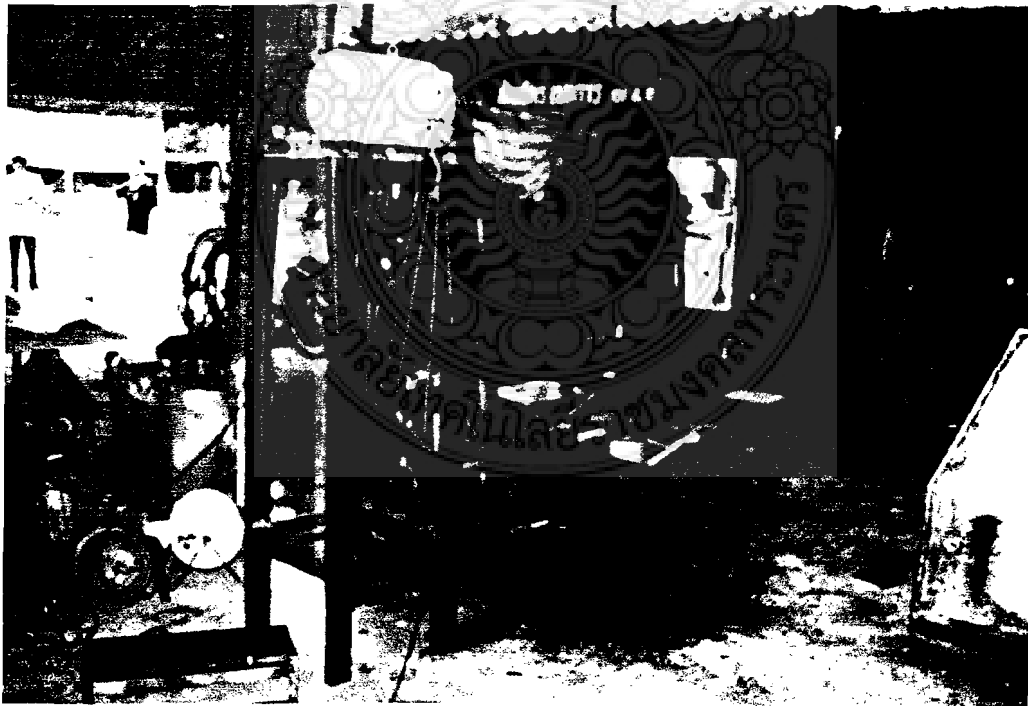

รูปที่ ๕-6 เครื่องอัดแบบเดิม



รูปที่ ๗-7 สกรูยึดแท่งถ่านแบบเดิม



รูปที่ ๗-8 การยึดแบบเดิม





รูปที่ ๑-๑ การผลิตถ่านแท่งกลมแบบเดิม

